工商晚報
The Kung Sheung Evening News
承印：工商日報有限公司
香港灣仔分域街十八號
各部電話號碼
編輯部及採訪部5－283378－
經理部：5－281521－3（三線）
營業部：5－279307，5－
中區辦事處：5－225495，
郵箱六二七五五
出紙兩大張售價五毫

新聞摘要
★認股退款大騙案（八頁）
★美法關係將低陷（一頁）

美國務院聲明 法延攬共黨入閣 將影響美法關係

【華盛頓廿四日合衆國際社電】美國國務院週三說，法國社會黨總統米特蘭延攬共產黨員入新內閣將影響華盛頓與巴黎的關係。

但是，國務院並沒有說明四名法國共產黨員進入米特蘭內閣如何影響美、法這兩個西歐盟國的關係。

美國副總統布殊週三在巴黎與米特蘭舉行會談，並表示，共產黨員出現法內閣引人關注。

國務院高層草擬的一份聲明讚揚法國是美國一個有價值的盟國及朋友。聲明說：「我們歡迎有機會繼續雙方的極佳的關係。」

國務院說：「在我們徹底承認及尊重法國政府決定本身的組閣問題時，美法作爲盟國的關係的語調及內容將會因共產黨員入閣而受到影響。」

美國副總統布殊（左），週三在巴黎總統府內，出席法國總統米特蘭（右）款設的餐宴。（合衆國際社）

美兩院過半議員 反對售沙雷達機

【華盛頓廿四日美聯社電】美國政府售賣尖端雷達飛機的建議週三看來前景黯淡，反對者宣佈，參、衆兩院過半議員一致反對這建議。

在國會發起否決售賣建議的議員朗格宣稱：「向國會提出這項建議將成爲總統的終身錯誤，他定會受辱地被擊敗。」

朗格與另一名衆議員倫特宣佈，二百廿四名衆議員已加入一齊發起禁售先進預先警報雷達飛機及F十五戰機的攻擊性裝備給沙特阿刺伯的決議案，二百廿四人比四百卅五席的衆議院多數超出六人，其中包括一百七十名民主黨議員及五十四名共和黨議員。

在另一項記者招待會中，參議員帕克伍德透露，有五十一名參議員在一封致列根總統的信件上簽名，要求他取消售賣交易。

在信件中，參議員們——包括廿名共和黨人——表示「深感關注」，並告訴列根「我們深信這次售賣行動並非美國的最佳利益。」

帕克伍德告訴記者，沙國「表現出敵意的態度，這必須被視爲他們蓄意促使中東繼續陷於不穩定。」

英國溫布頓本年度網球錦標大賽，至週三爲止已舉行了三天。大會職員正在一號網球場做好準備工作，以免雨水浸入球場地上，影響比賽進行。（合衆國際社）

阿聯酋長國呼籲 向美發動經濟戰

【阿布扎比二十四日路透社電】阿剌伯聯合酋長國半官方報章團結報，今日要求阿剌伯國家向支持以色列的美國發動經濟戰。

據官方通訊社引述該評論說，他們可以實施石油抵制，與及將阿剌伯存放在美國的基金調定。

報章說：「我們可以首先開始發動抵制美國出產的香煙、影片、衣著與及其它東西，導致我們向美國發動一場真正的經濟戰，在這個期間，我們可使用本身龐大的基金及石油。」

由于美國支持以色列在六月七日轟炸伊拉克核子反應堆，受到阿剌伯國家猛烈攻擊。

列根政府正式指摘以色列的轟炸行動，但它在安理會威脅使用否決權，阻止阿剌伯通過對以色列實施制裁行動。

前以外長達揚聲稱 倘阿獲核子武器 以亦會迅速生產

【特拉維夫廿四日美聯社電】以色列前外長達揚，星期三說以色列多年來發表核子武器聲明指出，假如阿剌伯各國將原子彈引入中東的話，以色列也可迅速製造原子彈，引入中東。

達揚上述評論似是制止自以色列戰機轟炸伊拉克核子反應爐以來在中東廣傳地區掀起核子爭論，達揚曾先接受義大利電視台訪問，然後以電話向「美聯社」証實他發表的上述言論。

他對「美聯社」說：「假如阿剌伯獲得原子彈的話，以色列也有能力迅速生產核子武器」，他強調以色列長期以來就核子武器作出的政策，他說，「我們將不會是第一個中東引入核子武器的國家」，不過，他解釋說，「我們也不會過時引入核子武器」。

達揚上述聲明，未有立即令以色列總理比堅作出反應，比堅其中一名幕僚說，他對達揚這番談話感到震驚。自以色列於一九七四年十二月，由當時的國家總統說出以色列「有生產原子彈的潛能，假如我們需要的話，我們會加以應用」之後，令一批科學作家大感震驚，迄今爲止已歷七年。

達揚現正以獨立候選人領袖身份，參加角逐本月卅日舉行的以色列全國大選，大部份的民意調查結果均顯示達揚會贏得四個議席左右，且將成爲組織下屆聯合政府的重要人物。達揚的聲明暗示以色列擁有核子武器，正如外國記者多年來所報導一樣，只要經過若干年發展，便可製造原子彈，某些外國報界報導曾指出，以色列早已擁有若干原子彈零件，不過未有裝嵌吧了，因此在技術上而言以色列不是第一個將核武器引入中東的國家。其他的消息報導以色列早已擁有核子武器，一九七三年美國中央情報局洩漏了一些消息說以色列已有十至廿枚核子彈，隨時供應用。

伊拉克總統週一對以色列本月七日突擊伊拉克核子反應爐以來，首次公開作出反應指稱「世界所有愛好和平的國家，應協助阿剌伯各國獲得原子彈，以面對以色列真正的原子彈」。

廣州教會決定 革除鄧以明 主教之職務

【北平廿四日合衆國際社電】中共週三說，在梵蒂岡被教宗若望保祿二世委任爲廣州總主教的鄧以明經已被廣州「中國天主教愛國會」革除主教職務。

廣州「中國天主教愛國會」及廣州教區今次的行動看來是對七十三歲的鄧以明發出的一項明顯訊號，不希望他由香港返回中國大陸。

「新華社」說，廣州教區在週一的會議上決定，他已革去廣州教區主教及「中國天主教愛國會」副主席之職務。

「新華社」說，鄧以明接任梵蒂岡的委任，「違反了大陸天主教的獨立原則，並有損大陸教士及人民的尊嚴。」

教宗週末可出院 將即返回梵蒂岡

【羅馬廿五日美聯社電】教宗若望保祿二世的主診醫生昨晚說，教宗可能會於下週末出院，返回梵蒂岡。

昨日較早時梵蒂岡宣佈教宗的健康情況公報後，有一批羣衆在聖伯多祿廣場的群衆表示鬆了一口氣，公報說教宗正受到輕微的病毒感染，感染是由一種罕有的病毒形成，專家說這種罕有的感染可透過輸血將之消除。教宗自五月十三日遇刺受傷後，曾接受一次主要的輸血手術。

該份健康公報說，教宗已再沒有發燒，他的心臟活動令人滿意，消化情況正常，「從他一般情況顯示了各種完全康復的跡象。」

波共領袖會晤警方高層人員 決採嚴厲行動

【華沙廿四日美聯社電】在黨最近決議案呼籲警方採取嚴厲行動維持法律及秩序後，波蘭共黨領袖簡尼亞週三在此間會晤高層警方人員。

波蘭通訊社說，簡尼亞會晤內政部領袖及民兵的省區司令，並討論遵照黨最近的決議確保穩定、法律、及秩序。」

簡尼亞又強調，法律與秩序對波蘭「社會主義更新」的重要性，他顯然是指遵從他溫和路線的對話及政治途徑來解決國內麻煩。

蘇共投票：蘇共主席布里什涅夫及其他政治局成員在「最高蘇維埃」——蘇俄國會——於星期二展開會議時進行投票。

班尼沙德被革職之後 伊朗總理雷查 可能出任總統

【德黑蘭廿五日路透社電】總理雷查在班尼沙德總統被革職後，已成爲最可能出任伊朗新總統的人選。」

國家電台昨日宣佈，總統選舉將於七月廿四日舉行，而雷查在一篇報章的訪問中說：「假如是人民所冀望的，我會成爲總統。」

四十八歲的雷查是一名前省立高中的數學教師，在巴里維統治期間曾被監禁及施以酷刑。

去年剛在伊朗與伊拉克爆發戰事前出任總理，他一直與班尼沙德不和。

班尼沙德被宗教領袖高曼尼革職後，回教原教旨主義者需要重組伊朗革命後的權力中心，暫時接替總統職務的三人「臨時總統委員會」第一項行動是定下大選的日期。

比堅否認揭露 美一秘密文件

【耶路撒冷廿四日路透社電】以色列總理比堅今日否認他公開揭露一份美國秘密文件的內容，據稱該文件表示對伊拉克計劃製造核子武器的關注。

總理辦公室的一份公報稱，比堅對美國國務院指摘他洩露兩國間的秘密討論表示遺憾。

國務院的發言人柏瑟洛昨日稱，美國與友好國家交換有關核武器生產的資料。「我們認爲這些資料在兩國間應有特權」。

伊拉克總統促請 助阿國獲核武器

【貝魯特廿四日路透社電】伊拉克總統胡生表示：酷愛和平的國家應該幫助阿剌伯國家建立核武器，以對抗以色列所擁有的核武器。

胡生在對六月七日以色列襲擊巴格達外的伊拉克核子反應爐的首次官方批評時指出：「所有核能專家都證實以色列擁有核子彈。」

以上是「伊拉克通訊社」引述他於昨天在國會會議中的談話。

以色列指稱，他們摧毀法製核子反應核的原因，是伊拉克正準備製造核武器，用以對付以色列。伊拉克、法國及很多核子專家皆不接納這個解釋。

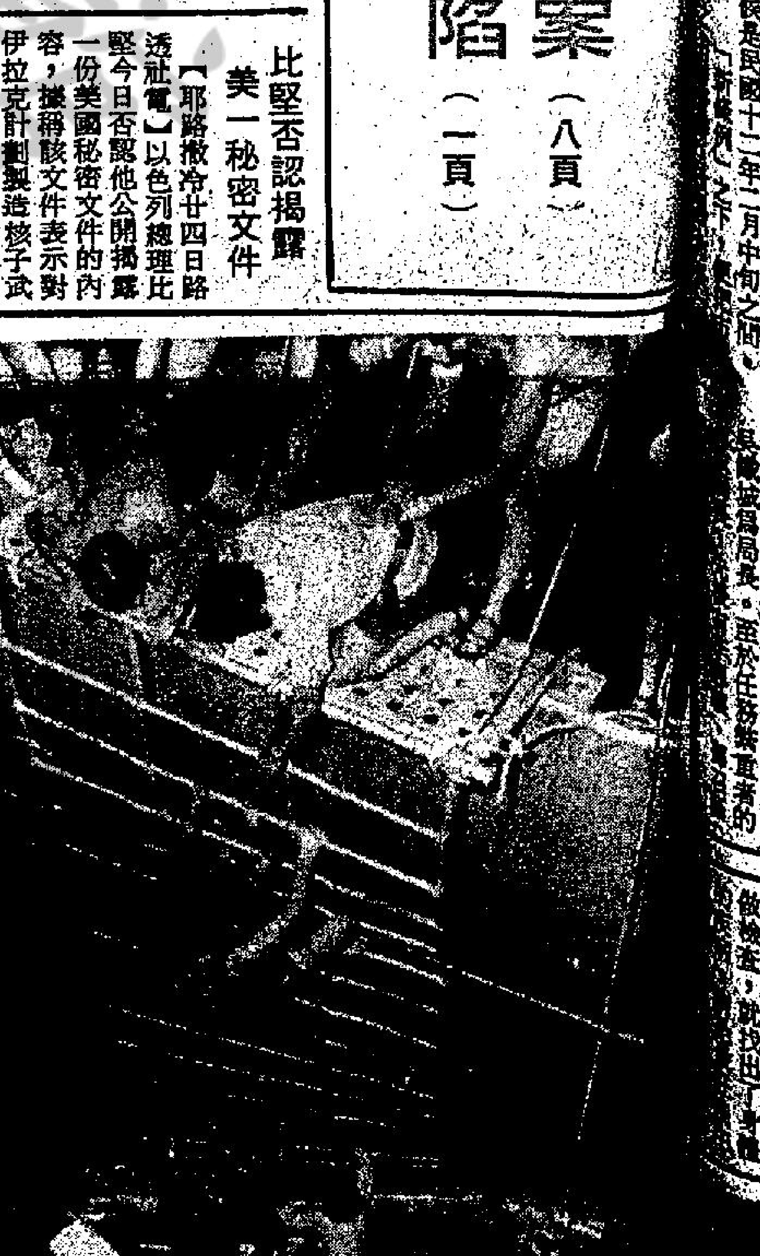

…艦墨爾砵號在新加坡海外救起近百名越南難民

重近五百卡 巨型大鑽石 在南非發現

【南非金巴利廿四日美聯社電】「南非新聞聯合社」週三日報導，一名四十歲礦石發掘者，發現了一枚重達二百四十八克拉鑽石。

辛尼柏說，這枚鑽石估計約值卅萬蘭特（約十五萬美元）。他說，起初他並不注意那枚鑽石，但當他注意到時，「我立即將之檢起來，然後致電給我的拍檔，告訴他我一生來第一次發現這枚鑽石。」

他說過去九個月來，他一直在礦場發掘，他表示將繼續努力發掘，「我的父親和祖父一生均是掘礦者，我的父親至死方休，在我的血統中就是掘礦」。

寫字樓所務醫 招租

界交街菜洋西 道子太 道敦彌

東平大厦

☆面積四百餘呎起
☆門前太子地鐵站
☆業權統一
☆管理完善
☆租金廉宜
☆明年一月入伙

洽租處：生記租務處
電話：③698558③802038

合式手袋有限公司

遷址啓事

敬啓者　本公司開業以來以薄利多銷，貨靚價實爲宗旨，歷年多蒙惠顧，衷心致謝。六月三十日，利源西街廿七至廿九號，合式總店租約期滿。七月一日起，總店及寫字樓遷往利源東街十九號全幢，敬希留意。

工廠：荃灣荃景圍滙利工業大厦十九樓A－B座
電話：12－433660　12－433779
門市部：利源東街十九號　電話 5－233888　5－229282
利源東街八號　電話 5－231839
利源東街十七號　電話 5－254820
銅鑼灣糖街六號　電話 5－7951532
軒尼詩道517號　電話 5－772632

本公司董事會宣佈：截至一九八一年三月卅一日止之會計年度內，本集團可供股東分享之綜合純利爲一千八百二十萬元，而一九八〇年十二月十五日公開發售新股章程之中所作預測則爲一千三百萬元。自一九八〇年十月一日本集團採納現行組織之六個月內之綜合純利爲一千四百三十萬元。按照年內已發行股份之加權平均數四億六千五百萬股計算，每股盈利爲三仙九厘。惟按照在會計年度終結時之六億三千萬股計算，每股盈利爲二仙九厘，而在公開發售新股章程中之預測則爲二仙一厘。

董事會將於本年八月五日舉行之週年普通股東大會上建議在本年八月廿日派發末期股息每股二仙，與在公開發售新股章程中所作之股息預測相同。

董事會深信，如無不可預見之情況，一九八一至八二會計年度之純利將會超過在公開發售新股章程中所作之預測。

本年年報，包括董事會報告、財務報表與及本集團業務之詳細資料，將與即將舉行之週年普通股東大會之通告一併於七月廿日或以前寄發各股東。

本公司將自一九八一年七月三日至七月十六日，首尾兩天包括在內，暫停辦理股票過戶手續。各股東務須在本年七月二日下午四時前携同股票及過戶表格前往本公司股票登記及過戶處辦理過戶手續，以免失去領取在週年普通股東大會上將予通過之末期息之利益。

承董事會命
秘書　鄧立人謹啓

香港一九八一年六月廿四日

召開週年普通股東大會通告

本公司訂於一九八一年八月五日（星期三）正午十二時假座香港軒尼詩道四十八至六十二號華光大厦廿八字樓本公司會議室舉行週年普通股東大會，以：

（一）省覽截至一九八一年三月卅一日止會計年度之財務報表及董事會報告。
（二）宣佈末期息。
（三）選舉董事及決定董事袍金。
（四）委聘核數師及決定核數師酬金。
（五）作爲特別事項以考慮及如認爲適當時，通過或經修正後通過下列普通議案：
「特此無條件發給董事會一項委託令，使其有權發行及處理不超過本公司現有發行股本百份之十之新股」。

承董事會命
秘書　鄧立人謹啓

香港一九八一年六月廿五日

附註：
（一）有權出席會議及表決之股東得委託代表出席及於需要投票表決時表決，該代表無須爲本公司股東。所有授權書必須於開會時間四十八小時前遞交在本公司註册辦事處之公司秘書。
（二）本公司將由一九八一年七月三日至七月十六日，首尾兩天包括在內，暫停辦理股票過戶手續。各股東務須在本年七月二日下午四時前携同股票及過戶表格前赴本公司股票登記及過戶處辦理過戶手續，以免失去領取在週年普通股東大會將予通過之末期息之利益。
（三）有關上述第五項，董事會表明現時並無計劃發行任何新股。根據香港各證券交易所上市規例，此委託令必須於每年之週年普通股東大會上重新通過，否則無效。

英國籍法辯論提出新主張
香港應否與直布羅陀同獲相同英公民權利

【本報訊】英國新國籍法目前仍在上議院辯論中。討論之要點在於香港應否與直布羅陀獲同等待遇，與及直布羅陀人應否給予充份之英國公民權。

有等議員主張直布羅陀人應獲充份公民權，有等則爭辯香港亦應獲相同之權利。

根據新英國籍法將成爲英國屬土居民之三百萬人中，二百六十萬人屬於香港，二萬七千人屬於直布羅陀。

爲香港力爭之獲特斯勳爵曾在港居留，及持有香港英國護照，強調香港不特對英國有戰略上之重要，而且有相當之經濟重要。

渠強調，除非有所修改，否則香港護照持有人到第三國家及被要求填一移民表格時將如之何？是否香港英國護照一如以往之有效，渠謂，此係香港人腦海中十分眞切之問題。

社會司提議修改志願團體補助制
志願團體所獲捐欵不會從補助中扣除
並給予社團處理事務較大自由

【本報訊】方心讓、班佐時、何錦輝及胡法光四位議員，昨在立法局休會辯論「社會福利會補助政策」時，促請政府在計算補助撥欵給志願福利團體時，不應將該等機構從市民獲得的捐欵及獲公益金撥給而無指定用途的欵項計算在內。

他們又促請當局應從速實施在去年六月一個政府工作小組，就社會福利服務及補助金管理而作出的報告書內所提出的各項建議，以改善撥欵補助金的制度。

就補助志願機構制度進行休會辯論時，社會事務司何鴻鑾概述一項建議修改的補助制度，將給予志願機構在處理事務上有較大彈性及自由。

他說，新補助制度可確保所提供之社會福利服務符合既定之標準及目標；而志願機構所負之責任亦應與政府之補助數目相符。

提議的更改，反映出香港的社會福利服務向前邁進一大步。各項建議修訂如下：

㈠在欵項用途方面，各類服務應有不同次序。屬於第一類優先之服務，將根據有關諮詢委員會建議依照標準費用而決定獲得全部補助。第二類優先之服務則不會得到百分之一百補助；而不同之計劃所得之補助並不相同。但提供該服務之志願機構則會預先獲通知政府補助的確實數目。

㈡志願機構從籌欵活動中所得的收入，不論是該機構本身或公益金代爲舉辦的活動，以及非指定用途捐欵，在釐定政府補助時，均不計算在內。

㈢標準費用之計算將以提供一項特別服務所需要的職員數目和程度，及在其他必須開支項目，如燃料、電費、勞工支出，或各種計劃之開支等作爲基本。這些費用將定期作出檢討。基本費用訂出並獲提供經費後，各機構可在社會福利署長的廣泛指示範圍內自由調動其資源以獲取其最佳益處。政府將不會硬性地要求控制收入，但會關心及確保所撥出之經費有效地用於原本的用途上。

㈣各機構應以撥給之欵項提供所需之各種服務而不應有樽節，不過，如果因某種原因而出現有存欵，則應存放入另一個帳戶內，這些欵項未獲得社會福利署長特別批准則不得動用。

何氏較早時給予絕對信心於志願團體推行社會福利計劃，將不受到所謂財政困難阻碍，政府不會允許社會福利計劃在這樣形式下摧毀。

他說若干團體已向社會福利會長提出要求額外的補助，以上的要求已由社會福利諮詢委員會考慮。

他又說，各團體對於上訴的途徑已是相當清楚，毫無疑問，我相信他們若是認爲有此必要，將會使用這個方法。

何氏指出以往歷年來社會福利署大致上接納社團本身呈報可得的收入，以資助獲准的社會福利服務。及完全不包括捐欵人指定爲特別用途的贈欵在內。此外，還有和公益金協定只計算前年的配給，因此社團可保留一部份的批欵作其他用途。

此項安排可使社團提倡及資助新的服務，這些新的服務很多後來都被政府認爲值得支持。

圖爲地鐵流動文化中心，首個展覽會的情況。（本報記者白婉玲攝）

地鐵免費提供展覽場地
歡迎社團借用

【本報訊】地鐵公司免費提供展覽場地，歡迎藝術家和社會團體借用。

免費展覽場地名爲「地鐵流動文化中心」，首項展覽由九龍東、西區扶輪社主持，昨日下午三時，由地鐵公司主席唐信主持啓用典禮。

地下鐵路流動文化中心備有三十塊陳列圖板，可個別擺放或組合安放，該中心另備有立方體形狀的展覽設施，由不銹鋼框架組成，可隨意組合成不同形狀，其上可供擺放陳列品，同時這些擺放展覽品的設施非常輕便，可以由一個地鐵站搬到另一地鐵站，所以稱爲地下鐵路流動文化中心。

香港各大社團或藝術家若有需要可向地鐵公司申請，同時可任擇展覽場地。

該中心已經在昨日開始啓用，並由地下鐵路公司主席唐信主持啓用儀式。展覽設施由九龍東及西區扶輪社捐贈。

昨日首項展覽是展出扶輪社的服務。

藝術家及社會團體如欲使用該流動文化中心，需在兩個月前具函地下鐵路公司公關部申請，信箱九九一六號。申請函件由委員會審定批准。委員會成員包括地下鐵路公司代表，九龍西區扶輪社及九龍東區扶輪社代表。

亞洲各大城市今日天氣情況及展望

城市	今日最高溫度（攝氏表）	今日最低溫度（攝氏表）	天氣展望
台北	卅三度	廿六度	密雲
漢城	廿六度	十九度	驟雨
東京	廿六度	十九度	有雨
馬尼剌	卅一度	廿三度	晴朗
曼谷	卅三度	廿六度	驟雨
吉隆坡	卅四度	廿五度	晴朗
新加坡	卅四度	廿五度	驟雨
廣東	卅一度	廿五度	雷暴
上海	卅五度	廿七度	雷暴
北平	卅四度	廿一度	驟雨

教育署長許瑜表示
並無簡捷良策防止學童自殺

【本報訊】教育署長許瑜昨日在立法局會議中指出，對於如何防止學童自殺，並無簡單快捷的解決辦法。他強調，雖然學生輔導服務在防止青少年發生慘劇方面有相當幫助，但這並非是唯一的預防良方。

許氏是答覆何錦輝議員的詢問。何氏的問題爲：「鑑於近日有不少學童自殺或企圖自殺，政府可否考慮加强爲中小學生提供輔導服務。」

許瑜署長指出在最近涉及學生的慘劇中，有三個學生的學校是設有輔導服務，而第四宗事件中和上述三宗一樣，有關的教師亦難以明瞭他們求死的動機。

許氏說：中小學生的輔導服務正逐漸增强，目前，共有學生輔導主任一百三十二人，其服務範圍包括六百六十五間小學（即全部小學生人數百分之六十七），而且有計劃至一九八二年三月時增加輔導主任人數，以期服務全港小學。

在中學方面，共有九十一名來自志願團體及社會福利署的學校社會工作者，以部份時間制形式服務二百九十七間學校（即中學生總人數百分七十五），預料在本年九月間這些工作者人數將會有所增加。

許氏又再次强調校內教師在爲學童提供輔導服務方面，負有重要的任務。除了家長之外，教師與學童的接觸最爲頻密，所以很容易察覺他們在情緒上及學問上的問題。但許氏說，他亦瞭解到校內教師的工作極爲忙碌，而班內學生人數甚衆。

他說：「最近有許多關心人士及教師都認爲學校需更多教師，以減輕教師的工作壓力，及使教師有更多時間去瞭解學生所遇到的難題。

「因此即將發表的小學教育及學前服務白皮書其中重點之一，將會是改善小學教師與班級的比例，而在中學的教師與班級的比例亦在檢討中。」

署長又提及中學就業輔導教師的重要工作。現時約有三百名就業輔導教師在其繁忙教學工作之餘，爲中學生提供就業指導。

許氏說，最近青少年似乎在家庭及學校遇到壓力及困難，政府對此極感關懷。我們可以從最近爲中小學校長舉行的研討會，及與教育委員會的研究中可見一斑。[illegible]

土瓜灣街坊會歡送
警民關係主任戚務仁榮休

【本報訊】土瓜灣街坊福利會，全體理監事同人，於昨廿三日下午七時，假座嘉賓酒樓，設筵歡送警民關係主任戚務仁總督察榮休，歡迎警民關係主任黃勵生總督察履新，同時並柬請九龍城民政處李國權副民政主任，李國興聯絡主任，及何文田警署幾位高級警官，一同蒞臨歡叙，各人到齊後，即舉行簡單隆重迎送儀式。由顧杞添理事長致歡迎詞，畧謂本會歷年來辦理會務，得到戚務仁主任之支持協助，總能達到下情上達，上情下達之境地，眞可說他是一條美好的警民橋樑，令人欽佩，他現在榮休，我們甚爲懷念，幸好接其任者爲黃勵生主任，我們知道黃主任亦是一位才能出衆，樂於與人民接近的警官，相信今後我們亦一樣得到黃主任的支持協助，故此我們今日特設薄筵，歡宴兩位新舊主任，表示我們的懷念與敬意。同時我們更感到高興者，是得到李國權副民政主任，與何文田聯絡主任，及幾位高級警官，蒞臨共同歡宴，增添光采不少等語。言畢即由會長梁强，代表該會送贈一件紀念品與戚主任，顧理事長送贈一件紀念品與黃主任，禮成後，筵開歡飲，彼此談笑甚歡。

北角坊會插花等班
聯合舉行畢業典禮

北角街坊會康樂中心舉辦之插花、陶藝、汽車修理、裁剪及美容班、烹飪等班，昨聯合假北角國都酒樓舉行畢業禮，由陳麗玲會長主禮及頒發畢業證書，與會嘉賓有機關首長、文化界及該會理監事等數百人，席間有抽獎遊戲及歌唱節目助興，氣氛融洽，場面熱鬧。

圖爲陶藝班導師陳靈音與嘉賓鍾偉明夫婦、吳秀蘭伉儷及部份畢業同學合攝。

修訂租管條例前應先作審慎考慮
廠商會李澤培促請當局

【本報訊】中華廠商聯合會促請港府在「業主與住客（綜合）修訂法案」前，應作慎重考慮，並有充份時間給市民提供意見。該法案於六月十九日始公佈，預算在七月八日完成立法程序，兩者之間之差距少於三個星期，未免過於匆促。

該會秘書長李澤培表示，鑑於住屋問題影響社會民生，廠商會對租金管制表示歡迎。但根據該項修訂法案放寬管制辦法，倘高級樓宇不受管制，則中等樓宇之需求勢必劇增，從而導致連鎖性之租金上漲。更使外商可能因此轉移別地投資，實爲香港一大損失。廠商會雖然同意本港實行租務管制只爲暫時性，但過早或在非適當時間放寬或修訂現行管制辦法，對香港經濟前景及社會安定均受重大打擊。李秘書長繼稱，該項修訂法案是基於業主與住客（綜合）條例檢討委員會報告書而草擬，由於此問題與香港市民生活息息相關，政府更應給予充份時間，讓社會大衆詳細研究，及提出意見。李氏指出，現行法案至本年十二月，仍告生效，政府在通過此議案時，更無須倉猝從事。

李氏最後表示，該會屬下之土地委員會，將對該法案進行研究，向有關當局提出適當建議。

今晨市場價格 肉類魚蝦蔬菜

品名	價格
上肉	十元至十元四角
牛肉	十六元
雞	十元至十四元
鴨	七元五角至八元五角
紅衫	七元至九元
大魚	十一元至十三元
鯇魚	十二元至十六元
黃花	廿二元
節瓜	二元至三元二角
菜心	二元至三元二角
白菜	一元八角至二元六角
通菜	一元四角至二元

（價格以每斤計算）

在港招生
溫高華語文學院

加拿大溫高華語文學院創辦有年，教導外僑學生升中升大，素負盛譽，現爲協助香港僑生簽証赴加入學，特派僑領龔狄克博士專程主持招生事宜，凡年齡十六歲以上之青年男女，可於本月二十五日起到灣仔軒尼詩道四一七至四二一號三樓，該院香港辦事處辦理申請初中三至大學預科學位，亦可撥五——七二二六六八之電話詢問。

賽馬車昨日成績及派彩

場次	冠軍	亞軍	季軍	連贏	三重彩
第一場	①瑞麒 獨贏派彩：六十四元 位置：三十元	⑥貓眼石 八十元	⑦華南 四十六元	九百五十元	
第二場	⑥威安迪 獨贏派彩：六十八元 位置：廿一元	⑤戰駒 廿七元	①福義 廿三元	二百一十元	
第三場	⑥海上英雄 獨贏派彩：三十七元 位置：十四元	⑦得發 十五元	①披星戴月 廿三元	六十六元	
第四場	⑦神醫 獨贏派彩：一百零五元 位置：廿八元	③永英 十二元	②德心 十八元	一百廿九元	
第五場	⑤冠駒 獨贏派彩：三十三元 位置：十七元	④豐收日 二十元	⑥幸運龍 十七元	七十元	一百三十六元
第六場	⑦好幸運 獨贏派彩：三百廿一元 位置：五十八元	⑧哥路斯皇帝 卅九元	④藍漢 三十元	一千零七十七元	一千一百六十六元
第七場	⑩伏虎財神 獨贏派彩：二十二元 位置：十二元	③金銀滿載 十三元	⑨超駒 廿七元	六十八元	八十元
第八場	③藍獅子 獨贏派彩：一百二十元 位置：卅八元	⑤義薄雲天 廿二元	⑦爽快 十六元	四百三十二元	四百四十六元
第九場	⑧金蘋果 獨贏派彩：四十五元 位置：十三元	⑥再贏 十五元	⑦快勝 十四元	七十元	一百三十元
第十場	⑧發駒 獨贏派彩：十六元 位置：十四元	④閃耀仔寶 十四元	②即刻派 廿三元	九十五元	一百四十元

（註）以上派彩額三重彩以二元計算（W．P．Q以十元計算）

分點愛心餘財，助養保良局童！
（助養保良局童，請電五—七六九二五八）

永安暑假歐洲團
連滿數團報名從速

歷史悠久，信用最佳之永安旅行社，暑假期間將增辦甚多旅行團前往東南亞、台灣、菲律賓、日本、美加及歐洲各地遊覽，根據最近報名參加暑假永安旅行團者，人數比去年增加甚多，故甚多團已接近滿額，尤其是歐洲綫已連滿數團，其次是台灣綫，由七月十八至七月廿五日，便連滿七團，日本綫方面，自從推出本州八天特價豪華團，只收二千九百九十元後，報名者極衆，甚多團接近滿額，九州八天團遊南本州狄芳洞及廣島、宮島只收三千三百餘元，超値享受遊日報名也甚衆，菲律賓綫方面，由七月十六日起，每三日便有一團出發，七天遊覽，只收一千五百餘元，星馬及泰國綫方面團期頻密，每星期均有數團出發，上述各團餘額無多，額滿即止，爲免向隅，請速報名，永安旅行社總社設於德付道中五十號裕昌大廈四字，電話：五—二五六二四三（八綫）北角分社北角英皇道一九三號，英皇中心商場地庫十二號舖，電話：五—七〇五三三二，尖沙咀分社星光行二二六室，電話：三—六九四四七，旺角分社，彌敦道六三六號銀行中心大廈一〇一五室電話：三—八四六五五五，荃灣分社荃灣青山道遠東銀行大廈地下，電話：一二一—四三三六三七。

招請木匠水電技工
置業公司請木匠水電技工擔任樓宇維修工作月薪有勞工假期請電K六九八八五五八工程部周或陳洽

聘六度技工
誠聘六度打稿技工一名，男性，需日夜工作，有工作經驗者優先錄用，有意請函履歷及要求待遇，寄香港分域街十八號人事經理收，信封面寫明「六度」。

全日報導財經消息
商業電台 商業一台 864千周

時間	節目
6:00	
7:30	美國期金、股市、美元兌換率
11:30	本港黃金股市開市情況
12:00	本港黃金、股市上午市況及外幣兌換率 （新聞報告後）
1:00	本港股市上午成交及指數
3:00	本港股市下午市況
4:30	本港股市收市價
5:00	本港股市黃金收市價
6:00	本港黃金股市全日市況、倫敦黃金港股開市價；日本股市全日市況 （新聞報告後）
1:00	倫敦黃金及港股收市價、美國期金開市行情

由下午六時至凌晨一時，每半小時播新聞一次，重要財經消息隨時播出

商業一台大把嘢聽

阿路花預科書院
加拿大溫哥華高級學府
ALPHA COLLEGE
1820, RENFREW STREET
VANCOUVER, B.C. CANADA
．公開招收本年9月入學之G9,10,11,12班生。七月十一日前辦妥入學申請，仍可趕及九月入學。
．校董直接會見，不收任何談話費或手續費。
．早經政府教育部批准註冊，畢業生直升各大學。
．香港F.5學生入學修讀一年，即可升入大學。
．提供完善之接機、寄宿、醫藥保險等服務。
．保證兩年內絕不加費，並設獎學金助學。
歡迎家長到校參觀及檢閱成績，再行決定是否申請。
欲知詳情或有志申請者，可向本院亞洲區招生總代理洽詢。我們的學生顧問能幫助解決難題，而毋需付任何費用。請到：
WESTERN PACIFIC OVERSEAS STUDIES ADVISORY CENTRE
西太平洋海外升學指導中心
地址：九龍尖沙咀星光行1227A
電話：3—696477（四綫）
師資優良．環境優美．應屆畢業．最佳選擇

花園雜工
山頂區工作薪一千三百元供住宿，有意請函本報信箱W68號或電H二七七〇八〇陳君

"心"旅行社 K969174 K911688
九天出 台證 $90 全港最平最快
旺角彌敦道655號胡社生行912室（即旋轉餐廳樓下）
城1710 庇1510 東4600 洲2620 | 台北630 東京1050 大板1340 韓台1300 | 泰國900 星馬1550 星馬泰1680 菲律賓680
現已開始．接受辦理．加拿大．美國．歐洲．英國．學生．移民．探親．機票．（歡迎來電查詢）

大地搬運公司
電話：K-322648 H-640433
搬屋．裝庭．搬寫字樓

商業

暑期補習及暑期工作
[illegible]

專門做報數税
申請CO [illegible]

待聘

盧森堡金融有限公司
政府註冊接受存款公司
自動續期存款行情

	一個月	三個月	六個月	一年
港幣利率	18.00%	18.50%	18.75%	17.00%
美金利率	面議	17.00%	16.40%	15.50%

地址：香港中環德輔道中鴻德大厦一樓 電話：5-442364 5-456245

投資黃金
[illegible]

工商晚報分類廣告
銷數廣 效力大 收費廉
每段大字四個，小字三十四個，每天三元。（日晚聯刊，每天六元），醫藥類每天三元，不折不扣，以四段爲限（聯刊不在此限）
（一）中區辦事處利源東街八號地下 電話：二式五四九五．二式壹式三八
（二）灣仔分域街十八號本報廣告部 電話：二七九三零七．二八零七零八
（三）彌敦道壹零零號東英大廈式零壹室生記租務處電話：六九八五五八
（四）旺角荔枝角道廿二號東興大廈生記租務處電話：八零二七九七
（五）九龍城周生生珠寶金行有限公司（太子道四三二號）
（六）青山道周生生金行有限公司（青山道三二六號）
（七）油麻地周生生珠寶金行有限公司（彌敦道二二一號）
（八）旺角周生生珠寶有限公司（彌敦道七零七號）
（九）深水埗周生生珠寶金行有限公司（大埔道四七號）
（十）佐敦道周生生珠寶金行有限公司（佐敦道卅七號L）
（十一）紅磡周生生珠寶金行有限公司（蕪湖街九九號）
（十二）荃灣周生生珠寶金行有限公司（荃灣青山道一九九五號C）
（十三）元朗周生生珠寶金行有限公司（元朗青山道八七號）
（十四）九龍太子道一五七號彌敦道交界東平大廈地下麗紅屋
（十五）荃灣沙咀道一一四號地下壁成時計中心

盡市民天職 捐香港公益
請捐公益金

如蒙惠刊本報廣告請電八二八〇七〇

捐血救人
請到夏慤道香港紅十字會總部二十五人以上參加可派流動隊前往辦理 電話：〇二．二八二〇二壹

痔瘡
立止痛血脫肛 [illegible]
苗樂天醫務

脫髮光頭最新療法
專治脫髮髮枯開岔頭皮屑癢及光頭保證見效每週一至五/下午三時起歡迎參觀實況或治療 [illegible] ⑥235920新蒲崗（頭髮保險部3PM-5PM）晚詢電K351331（8P-11PM）K487450（6P-8PM）函詳報寄荃灣郵箱44158號

醫藥

幸福婚姻電腦有限公司
[illegible] 409480 [illegible] Box 4692 Austin Tx. 78705

徵求

研究麗的人事變動

黃錫照與財團代表保密晤談

△黃錫照在本週一呈遞辭職信，昨晨首次再與澳洲財團代表姚理康共進早餐，兩人談話內容十分保密，側聞，他倆在愉快的情況下主張，兩巨頭大致上商量如何要安定局勢，並討論日後的發展和現狀，相信此次談話，對於麗的今後前途必有極大幫助。

據悉，黃錫照本預算在五十五歲退休，如今已五十四歲半，只差半年便到退休之期，不過，他卻已急不及待離開，當離開麗的後，依然會有一筆為數達數十萬元之退休金，目前，黃錫照已辭職，但卻應於年底才卸職，不過，若在該段期間內有人接任，他則可提早卸職。

△電視諮詢委員會在下月便將開會研究麗的之人事變動、節目製作方針等問題，麗的發言人盧國沾表示，電視諮詢委員會是有責任去了解電視台內部的變化，如有需要的話，麗的願意給予資料，此外，麗的電視主席高登在美國渡假期間曾對記者表示，他尚未辭退主席一職，在英旅行期間已獲悉黃錫照辭職消息，但卻不感詫異，因為新的澳洲主人已購入麗的百份之六十以上股份，他認為必會產生一兩項變遷。

盧國沾特地指出，外間常以為麗的內部有派系之分，其實是不確的，也許派系與派系之間向有聯繫，甚至節目總監一職，也未必是大熱人選上場，到時可能會爆冷門呢！

△麗的武俠劇「帝女花」原有意刪去十餘集，黃淼、李兆熊、梁立人、蕭笙等偕同編劇、編導及藝員一齊開會，商討有關刪掉十餘集的問題，各人一致認為應該拍足五十集才是上策，他們希望可排除困難，一於緊密合作，一直到拍完五十集為止，麗的編導梁立人向高層再次提出意見，卒之獲准拍足五十集。

布偶家傳戶曉 大牌客串亮相

「布偶劇場」拍成電影「布公仔」令觀眾眼界大開，該片在美國放映期間哄動一時，票房紀錄高達五千萬美元，成為每個家庭的必看電影。

「布公仔」在美締出票房佳績，與「布偶劇場」在電視播映時大受歡迎不無關係，該劇場每星期作定期性播映，其收視率絕佳，成為國家歡樂節目，根據美國娛樂界的統計，每當「布偶劇場」的播映時間，美國各項娛樂業的生意額例必有一定的下降，其中以電影更為重要。

既然「布偶劇場」如此受歡迎，是以拍成電影而賣座也是理所當然的事，況且「布公仔」一邀得荷里活大牌客串演出，配以娛樂性豐富的情節，能賣五千萬美元也非奇事。荷里活中人還指出：「布偶劇場」的豬小姐碧姬既已成為大人與兒童們的偶像，號召力廣泛，該片陸續的拍下去，依然會很收得的。

「布公仔」的香港發行權，已由松竹公司高價取得。

附圖為「布公仔」片中一場美女雲集的戲場。

影視傳真　陳德華

冇番咁上下經驗，夠胆前來應徵？

劉家榮效力邵氏 力捧徒弟張展鵬

劉家榮半年前宣佈劉氏公司暫時停產後，與邵氏簽下兩部片約，入影城執導演術，與大佬做同事。

劉家榮替邵氏執導的首部作品「龍虎少爺」已經大功告成，並且排定本週末假邵氏線上映午夜場。

「龍虎少爺」乃劉家班最新出品，卡士有傅聲、張展鵬、劉家輝等。集三個小子，動作與笑料俱很熱鬧。此片初名「龍虎小英雄」，及至排期之時，始改名「龍虎少爺」，改名之舉，主要是因為小英雄之類名字，在戲匭中經常出現，而傅聲與張展鵬兩兄弟俱是「招積」小子，因此，劉家榮與公司研究後，決定捨小英雄而用少爺兩字，認為新戲匭更為神氣及貼切。

「龍虎少爺」不僅是劉家榮為邵氏執導的首部作品，也是他力捧徒弟張展鵬的頭一砲，更是傅聲重返劉家班的第一部片，三個徒弟一合起來，邵氏對劉家榮此一新片，信心十足。

「龍虎少爺」完成後，劉家榮現正籌備他第二部片：「怒劍狂僧」（少林辣撻大師），據記者所知，此劇本籌備已久，較早時已聞得可以開鏡，卻遲遲未見劉家榮宣佈開工；有人猜測劉家榮新片是因為傅聲與公司鬧情緒而受到影響，劉家榮說：「與我師侄無關，他不會妨礙我開戲的。新片未開鏡，祇因為劇本有些地方需要刪改而已。」

路家敏爭拍一片 破例客串單慧珠

路家敏在單慧珠執導的「忌廉溝鮮奶」中，客串演出李燕燕的童年。

路家敏與單慧珠是多年的拍檔，從多年前的港台電視部的「小時候」開始，雙方已成為老友記。

本來路媽媽規定女兒祇准每年的暑假拍一部片，但單慧珠叫到，亦額外通融，讓路家敏客串幾天戲。

單慧珠對兒童了解甚深，她亦不希望因拍戲影響他們的學業，拍「忌廉溝鮮奶」時，便經常利用假期拍童星的戲，務求不妨礙正常功課。

路家敏是單慧珠最愛用的童星之一，因為雙方合作純熟，互相了解；路家敏聰明伶俐，極容易達到單慧珠的要求，在「忌廉溝鮮奶」中，她幾個欲言又止的鏡頭，及與父親、弟弟難捨難離的戲，演來非常自然及投入，實在是個不可多得的小演員。

圖為路家敏在「忌廉溝鮮奶」片中客串一鏡頭。

于仁泰將邀 胡茵夢拍戲

于仁泰執導的「巡城馬」，尚有一場火燒連營山寨戲，今日起一連四天，在牛頭角山邊地盤開拍，這是一場大爆炸，大約要四天，才能竣工，拍完這場大景後，便完工大吉了。

于仁泰表示：為「巡城馬」埋尾後，他將為自己的「意向公司」的創業作，開始做好籌備的工作。

于仁泰的創業作，女主角已商得胡茵夢担綱，他非常欣賞胡茵夢的氣質與外型。

本來，拍「巡城馬」時，于仁泰是希望邀胡茵夢担綱的，可惜，胡茵夢年初有兩三部片在拍，擋期的關係，沒有辦法應邀。

不過，這麼一來，卻益了鍾楚紅，鍾楚紅在拍了「巡城馬」之後，片酬大漲，但同時也讓鍾楚紅吃足苦頭，因拍戲的關係，連腳也跌斷了。

「巡城馬」大約七月初便可以剪接配音，該片在韓國已經排了八月的暑假期推出，于仁泰表示：待該片推出後，便集中精神搞自己意向公司的創業作。（韋行）

秦沛名不虛傳 掙爆為人滑稽

秦沛身材魁梧，姜大衛骨格輕逸，前者性格粗豪，後者舉止文靜而不失英氣，兩者之間風格截然不同，很難想像能夠相提並論。

但，誰都知道，秦沛是姜大衛的親哥哥，姜大衛是秦沛的同胞弟弟，加上一個爾冬陞，構成難得的鋃鐺鐵三角兄弟班。

兄弟之間，絕對不會沒有共通點，儘管在體型輪廓上有著差異，但在血統遺傳上，內裡一定具有相同的模子。優良而上乘的演技就是……

……的二哥，還是擅演個儻……小生的小弟，能夠把戲份充份發揮就是好演員……國子弟，果然是名不虛傳，他所飾演的副監獄署長「掙爆」，勢利而滑稽，秦沛就憑他獨特……臉活現出來，讓人看了，嚴肅處既為之切齒，輕鬆處亦為之發噱。

蘇杏璇 篤信佛學

蘇杏璇是個十分愛靜的藝員，若非必要，她不會在熱鬧的場合出現的。閒來無事，她寧願躲在家中，看書、聽音樂、聽電視，過的不屬於娛樂圈的生活。

也可以說，她很有自己的個性。近年來，她對佛學，發生了興趣，而且成為了佛教徒。

「這並沒有甚麼值得渲染，」提起信佛，蘇杏璇的態度祥和，她說：「香港信佛的人很多。佛學，很有哲理的。」

篤信佛學，並不影響她對電視的興趣。最近她演出「妙手神偷」，與馮粹帆合演一對夫婦，「阿騷」在外做世界，她卻是一個普通家庭主婦，演出相當平實投入，表面不引人注意，便是成功的演出了。

娛樂圈

劉詩棣再墮愛河 喜歡選成熟對象

明星與我　佐蓮

……不想兒子跟一個演戲的人來往之故。

息影了一個時期，劉詩棣終於想通了，覺得這樣犧牲自己的興趣和事業去依附別人，成為附屬品，實在不是味兒，終於結束了這段感情，還我自由身。當她再回到影圈，便被黃華麒拉住，遂她參加「交叉零蛋」演出。

這位曾經在情場打過滾的少女，其實年輕得很，直到今年才滿十九歲。拍過「交叉零蛋」後，劉詩棣也接了另外一部片約，但她仍然未辭去寫字樓的工作，暫時只是請假拍戲。

現在，劉詩棣又再墮入愛河，男朋友是個在德國長大的香港人，年齡比詩棣大十二歲。談及這段新戀情，她坦然承認。

記者曾侍熟賣熟的問劉詩棣，拖友「年齡相差十數載」，會不會在興趣上有分歧？

「不會的，他在外國長大和受教育，他的思想比我還新呢！」劉詩棣說，「再說，如果照睇相先生的話，他還差幾年才夠資格做我的對象哩。」原來，劉詩棣曾到一位著名星相家處看相，那位相士告訴她，對象最理想是年紀較長的，最好是大十四歲，她對此信到十足。她又說：「就算不是睇相先生這樣講，我也比較喜歡成熟的男性，和我年齡相若的男仔，總覺得他們太過幼稚。也許因為我出道得早，思想上比較成熟吧。」

劉詩棣在「交叉零蛋」中扮演伊雷的愛人，在伊雷帶她回家和父母相見一幕，飾演伊雷親父的野峯是個鄉紳，他一見劉詩棣就喜歡，原來是欣賞她的「蘿」夠大，是宜男相，將來一定可以為其家多多添丁，多分一些太公田地。詩棣這個文文靜靜的姑娘，演喜劇也有一手呢。

黃允財樂得辛苦 積極闖更廣戲路

黃允財轉積極思動，一改過去被動的態度，積極爭取演出。甘仔監製「無雙譜」，他飾演桑國舅之子桑衙內，武功高強，為人陰險，是個反派人物。

近年來，黃允財不斷發揮自己的潛力，要求開闢更廣的戲路。最近，他一而再的走反派戲路，表面上浪費了他那張英俊的面孔，其實，做演員的，祇要將角色演得成功，那便是成功，現在的黃允財，演戲正邪皆宜，比以前全面多了。

在娛樂圈十個年頭，不算短的日子，黃允財演戲的數量用指難數，可是，這次演「無雙譜」，他亦大感新鮮。他說：「我拍電視劇，以這次最辛苦，因為，它不單祇是特技多，動作也多，加起來使工作量也多了。」

話是這麼說，黃允財卻樂得辛苦，因為拍出來效果好，有人欣賞，辛勞有代價，雖苦亦甜。他說：「比起十年前，現在的演員，辛苦得多了，這是水準問題，質素提高了，演員的要求更嚴格，我們這輩師兄級，也不敢自滿呢。」

一年來，黃允財致力在歌唱方面發展，在不斷努力下，已取得成就，在動作方面，亦硬朗不少，演技更不用說了，這樣的演員，還有甚麼角色可以難倒他呢。

酷熱下西服筆挺 何藩怪習慣甚多

任何導演在指揮拍戲時，必然T恤牛仔褲一度，有些甚至赤膊上陣，女導演則例外，唯美派導演何藩卻有特別習慣，無論天氣多熱，他也穿畢挺西裝去開工的，有陣子熱到大汗淋漓，才很勉強地脫下外衣，然後把衣袖捲起來指揮一切。

我試問何藩說：「導演，你不覺熱嗎？」何藩搖搖頭，且在抹掉額角的汗珠說：「啊，不熱，今天剛好嘛！」

在三十度的氣溫下工作，他依然嚷著啱啱好，也真佩服其適應能力，當外景隊移師到一間醫院拍實景，適逢沒有冷氣，大伙兒都不顧一切的脫掉上衣工作，何藩卻祇脫下外衣，且一派悠然自得的說：「噢，你們好熱嗎？」

跟外景的小工不禁在背後咕嚕咕嚕的說：「嘩，這導演，神經有問題。」

攝影師們慌忙說：「莫大驚小怪，他習慣是這樣的。」

何藩的怪習慣也真多，譬如在食魚時，必然掏出一塊紙巾將表面之油揩去，然後才肯進食；又如大熱天時穿西裝等，經常被人當作笑柄。不過，他卻絕不介意，且認為這習慣有益無害，還叫其他人要多多學習呢？（阿冰）

今日電視節目

麗的第一台

12.33 好戲連場：
㊀粵語長片「神出鬼沒女黑手」新馬師曾、余麗珍主演
㊁粵語長片「阿珍要嫁人」朱江、丁瑩主演
4.00 下午茶（婦女節目）
4.30 宇宙飛龍
5.00 閤目仔時間
5.15 基度山恩仇記
6.00 太空飛鷹俠
6.30 新聞及經濟快訊
6.50 天氣報告（花枝招展）
6.55 奉告
7.00 IQ成熟時
7.30 齊齊開飯睇電視
8.30 麗的劇場：自由萬歲
9.30 新聞報導
9.35 巡邏狙伏擊隊
10.25 當年今日新聞及經濟行情
10.45 廉署備報
11.00 人在江湖
12.00 深宵影院「烽火情緣」（中文字幕）
1.30 夜未央劇場：七武器之碧玉刀
（明日節目）
7.00 早晨節目及經濟快訊
7.45 經濟快訊
12.00 節目簡報
12.02 午間新聞
12.33 粵語長片「大家歡樂」鄭君綿、陳齊頌主演

麗的第二台

4.00 閤目仔時間
5.35 浪裡福星
6.00 新聞摘要
6.10 生活的旋律
6.35 愛麗斯喜劇集
7.00 世界名人錄
7.30 警伯米勒
7.55 當年今日
8.00 新聞及天氣報告
8.30 神威勇探（中文字幕）
9.30 麗的影院「振翅高飛」DERBY米斯奴爾主演（中文字幕）
11.10 新聞報導
11.20 今晚午夜場：THE TENDER WARRIDR 查利斯李主演

無綫翡翠台

1.15 民間傳奇
2.15 午間電影欣賞「仙宮神龍」曾達華主演
4.00 春風桃李
4.30 小甜甜
5.00 螢火蟲
5.30 快活谷
6.00 幸福何處尋
6.30 新聞報導
6.49 天氣報告
7.00 奉告
7.05 妙手神偷
8.00 香港八一
8.30 無雙譜
9.30 新聞報導
9.35 歡樂今宵
11.15 新聞報導
11.30 今日財經
11.35 鐵騎巡警
12.35 搦生一劍
1.35 英語長片
2.55 國語長片「三朵玫瑰花」田青主演
（明日節目）
8.00 仙巴麗險記
8.25 宇宙保衛隊
8.50 家家有本難唸的經
9.15 師姐出馬
9.45 粵語片長「花開大少」新馬師曾主演
11.15 又會咁啱
12.00 武則天
1.00 午間新聞

無綫明珠台

4.00 芝麻街
5.00 讀書狗
5.30 生活在明天
5.40 頑童歷險記
6.10 生物奇珍
6.34 新聞提要
6.38 點紙朋友咁簡單
6.55 英語片
7.00 新聞及天氣報導
7.30 八個夠晒數
8.30 豪門恩怨
9.30 新聞簡報
9.35 明珠九點半「寫實劇場之同工同酬」連宗萼主演
11.30 新聞報導
11.45 英語片
11.50 英語片

寶島近貌

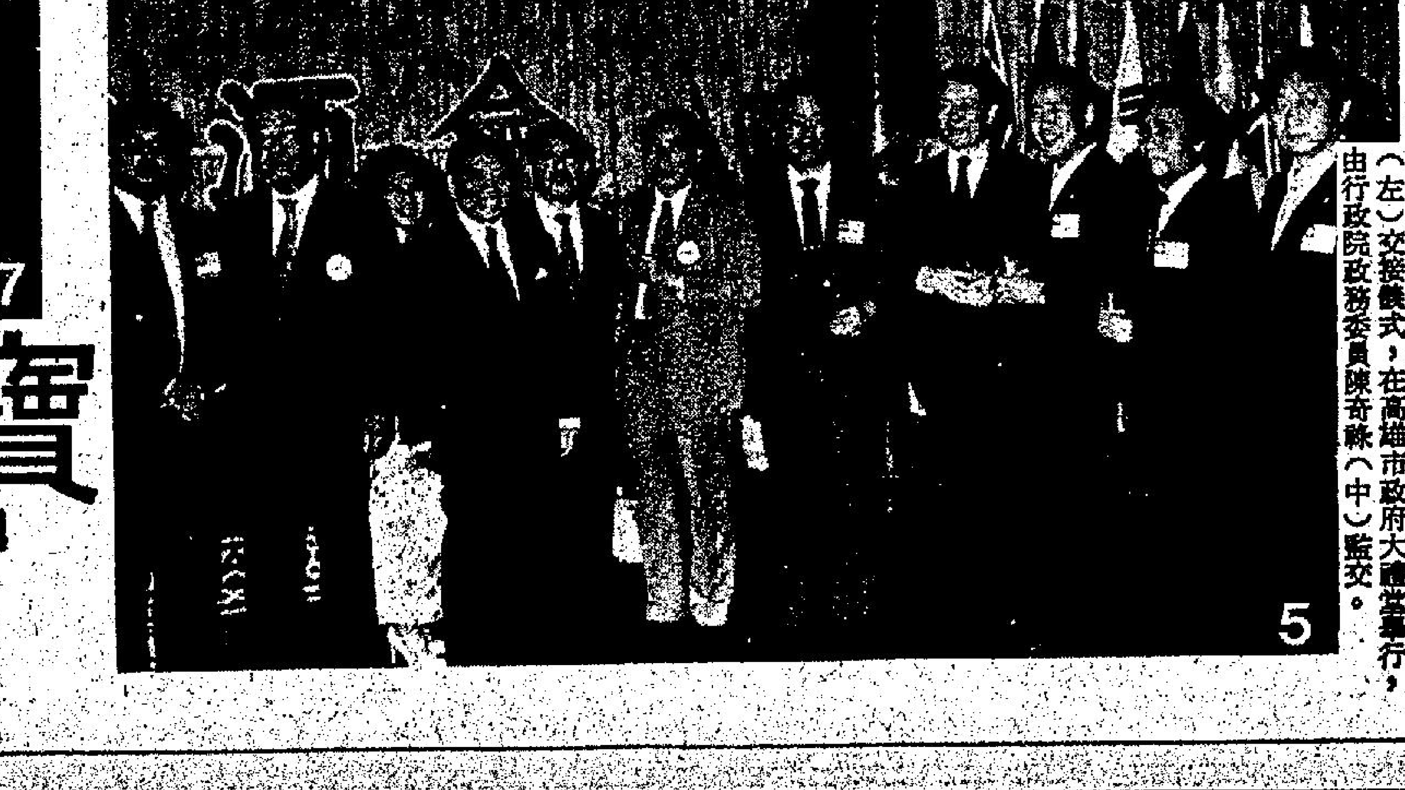

㊀中華民國第一屆民族婚禮才子佳人選拔大會，男女模特兒在記者會中穿著漢、滿、蒙、回、藏、苗族婚禮服飾作示範表演。

㊁副總統謝東閔（右）前往台北市善導寺參加美國高空跳水女隊員珍妮．露茲追悼會，獻花致祭。

㊂一千多位國軍退除役官兵代表，在台灣省花蓮榮譽國民之家中正堂，公祭行政院國軍退除役官兵輔導委員會故主任委員趙聚鈺，表達他們的哀思和懷念。

㊃參謀總長宋長志上將（左），在國防部代表政府以雲麾勳章一座，頒贈給來華訪問的厄瓜多三軍聯合司令部參謀長荷黑阿西尼加斯中將，表彰他對促進中厄兩國軍事合作所作的貢獻。

㊄亞洲太平洋國會議員聯合會第三十屆理事會，行政院長孫運璿（右五）、谷正綱博士（左四）與參加會議的各國首席代表在歡迎酒會中合影。

㊅國防部長高魁元（右）在國防部，接見來華訪問的厄瓜多三軍聯合司令部參謀長荷黑．阿西尼加斯中將（中）與厄國第一特種兵旅李廉上校，並就加強中厄兩國軍事合作問題交換意見。

㊆高雄市新當任市長楊金欉（右）、王玉雲（左）交接儀式，在高雄市政府大禮堂舉行，由行政院政務委員陳奇祿（中）監交。

晚唱 · 米高

皇儲大婚假期應提高

立法局昨日通過皇儲大婚個日為公眾假期。當然，身為祖家皇儲，大婚個日的殖民地放假係好應該。不過，大婚個日喺放假，係香港無乜用處。

事關提起放假，無論打工仔或者學生都咁高興。尤其是的學生，聽見放假都唔知幾開心。但而家，皇儲大婚個日碰啱係佢地放緊假，的學生都唔關佢地事。

所以係佢地心目中，皇儲大婚可能無乜印象。的學生放暑假，梗係一味掛住玩，佢地一早安排晒節目，去游水去露營，理得你邊個大婚。

如果係英女皇生日就無乜問題，但係皇儲大婚唔係講笑，香港放假一天，都係想皇儲係香港人心目中留下深刻印象。

而家的打工仔印象梗係好深刻，同為有假放，但的細佬唔同，佢地已經放緊暑假，對呢日無的印象。

但係呢班細佬先至係香港未來主人翁，尤其是到皇儲坐正個陣，呢班學生女好走出社會，個陣成個香港社會都靠佢地。

不過，到時問佢地而家英國個皇帝幾時結婚嘅話，佢地就答唔出。事關佢地一的印象都無，你話幾咁無癮。

所以，皇儲大婚假期應該分開兩日放，一日係放俾學生，應該係佢訂婚個日，咁的學生哥都得益。另一日係放俾的打工仔，等佢地開心吓。

而家，大婚個日淨係得的打工仔有假放，學生哥無着數，點得呀！即是係放的學生哥唔在眼內。

到時的學生哥大個仔個陣，皇儲又坐正，但香港的社會棟樑個個都唔記得佢幾時結婚，咁樣做祖家皇帝好無面。

捻子 · 天涯倦客

五：梁王

僧王一戰解了蘄水之圍，算出了一口惡氣。宋慶首先趕來道賀，說道：「多仗王爺神威，總算替巴軍門報了仇。」

成大吉來見，進帳便叩頭說：「多謝王爺救命之恩。」

僧王趕快下座拉起，說道：「成軍門不必客氣，大家都是同僚。」

成大吉說道：「王爺太謙，大吉安敢同王爺敘同僚，能為王爺執鞭墜鐙，已出望外。」

僧王讓大家坐下，說道：「各位不必客氣，這次匪我雙方都集中全力打了一仗，雙方長短也都看得出來，列位大人有何高見，希望能提出來，本爵垂顧聆敎。」

宋慶說道：「王爺既然不恥下問，部下願意先說愚見，目前與匪打仗，可以看出匪仍然非我對手，祇要我們認定不在匪方佈置好的地方去打，就先立於不敗之地。」

僧王點頭道：「祝三之言非常有道理，這次如果不是羣賊麇集於蘄水城下，我們便未必打勝得這一仗。」

成大吉說道：「據部下經驗，匪軍攻城不行，祇要是一座城池，決心堅守，他們便攻不下，正好吸住其兵力，俟大兵來聚殲。」

僧王說道：「成軍門的話是經驗之談，這次若不是你守住蘄水，我們便不能打一場勝仗，所以論首功，若推貴部第一。」

成大吉悚然道：「王爺說哪裡話，不是王爺相救，全城均已被匪徒殺光。」

陳國瑞說道：「與匪徒打仗，在打敗之後，不能讓他得到喘息機會。要窮追猛打，使匪徒來不及佈置，祇要追上，匪徒就完了。」

僧王笑道：「也很有道理，現在這批匪徒想必走不遠，趕快派探子去查，同時準備追擊。」

官軍方面秣馬厲兵要追，捻子却吵成一團。打敗仗之後，雖然脫出重圍，損失甚重，陳得才也召集大衆開會，商量今後行動。

賴文光說道：「小弟當時已經說過，頓兵堅城之下，不是良策，果然吃了這一次敗仗。」

陳得才說道：「這一次愚兄非常慚愧，不過，當時如果能有一份兵力頂住僧妖，等到我們攻下蘄水，情形便不同了。」

邱遠才忍不住了，說道：「我們全部兵力在平川地也頂不住僧妖，不必說哪一個人了。」一〇六八

泰嶽奇俠 · 東方玉

五、眞假先生

上官平遲疑了下，問道：「貴上住處，離這裡遠不遠？」

靑衣人道：「不遠，就在前面。」

上官平道：「好吧，你請在前領路。」

靑衣人抱抱拳，說了聲：「上官掌門人請隨在下來。」

說完，舉步朝山徑上行去，走了半里來路，忽然朝左首一條小徑彎去。

這條小徑，祇是山腰間經人踐踏而成黃泥小路，兩邊叢草雜生，路面極窄，而且頗爲曲折，走了一段路，小徑已經似有若無。

靑衣人走在前面，腳下極快，不覺轉過了兩座峯腰，上官平問道「管家，還沒到麼？」

靑衣人伸手一指，回頭笑道：「就在前面了。」他忽然放腿疾奔。

上官平如今內功已非昔比，任你奔行得最快，還是從容舉步，[illegible]也不落後。

高聳的門樓，石階上兩扇釘着銅釘的黑漆大門，緊緊閉着。

祇是圍牆太高了，約莫有三丈來高，看不到裡面的房舍，左右兩邊，又是高大的參天古柏，看去有些陰森。

靑衣人搶快的退出，一名身穿黑色長衣……

上官平跨入大門，祇見一身穿黑衣老者迅快關起了大門。

靑衣人仍然在前領路，二門依然是兩扇黑漆大門，依然緊緊的關着。

靑衣人領着上官平不進二門，却向左首行去，不過十數步路，有一道黑色木門，靑衣人推門而入，是一條長廊，左首一排五間，俱是雕花長門，但依然漆着黑色。

靑衣人走到中間一間，排開兩扇黑漆雕花長門，在門口站定，躬躬身道：「上官掌門人請進。」

上官平跨進屋去，這是一間長方形的客室，陳設頗夠氣派，想是主人經常會客之處，祇是椅几桌子，全都漆成了黑色。

靑衣人跟在上官平身後走入，躬躬身道：「上官掌門人請坐，在下這就進去稟報敝上。」

上官平道：「管家請便。」

京西好漢 · 南宮搏

强人大結合

張靑的建議獲得衆人一致的同意，所有各路的人，估量起來當是少華山史進那一批實力最大，由曹正帶山上的一名夥計，以及施恩的手下熟悉少華山者同行，曹正扮作富商，二人作隨從，僱車闖過潼關前往，其餘分別由拍大功及二龍山的人去邀約，李立則帶一人趕回山去把外面的情形報告。

此外，曹正又找了幾個本地人到附近去邀約散落各處的强人，請武松和張靑兩人編練，準備搶畫家寨。

包圍二龍山的官兵採取最穩健的方法行事，一方面困住山上的强人不讓他們下來，同時，利用形勢，出動各縣的地方部隊淸剿小股匪徒。他們做得很成功，百里以內的道路，沒有强人出沒。

然而，花和尙魯智深的號召力，加上孟州的驚人兇殺案走出武松一夥人，使得形勢發生巨大的變化。

少華山的强人，原來有三個頭領，爲首的諢號神機軍師朱武，其次是跳澗虎陳達，白花蛇楊春，他們佔山的日子已久，史進本是華陰的土霸，史家莊的莊主，因爲交通少華山的强人，被官府圍了莊，他逃了出去，在鳳州和魯智深相遇，其後，魯智深打殺了鎭關西，史進怕惹上是非，匆匆出走，到秦州投軍，但是，他在家軍中不被重視，又一怒而去，在陝西的西部流浪了一些日子，交結到幾名被軍中開革的小軍官，大家都找不到出路，便招收了數十名逃兵，在寶雞一帶作沒本錢生意，後來去搶扶風，被官兵打得落花流水，他們向南逃，先在太白山中存身，後來又和一批漢中的逃兵滙合，史進想到少華山的老巢，便夥同近百人，沿路打刼，在終南山區兜了一個大圈子才到華陰，不過，他們一行到少華山時的聲勢却大，因爲他在路上吸收了商州訓練好派去邊區打伕的新兵七十多人，又利用新兵大掠了富庶的藍田一個鄉，搶了幾子鎗，因此，到達少華山時，他們有車有馬，衣服也着的很好，神機軍師朱武本來就服史進的，史進一到，便坐了第一把交椅，再者，他帶來的人馬有兩百，山寨立刻興旺起來。

史進在一路上曾借用過魯智深的名頭爲號召，如今，二龍山有難，他便留神機軍師朱武守山，自己偕同陳達、楊春兩位頭領，帶二百五十人，有人喬裝過潼關先行設站，大部份人則繞過這一道雄關，史進的手下有豐富的繞行經驗，一路上很順利。

史進和河南宮前山來的六十人先會合了。一〇六八

八公散記 · 張國山

十四：北遊小記

今年天氣有些陰陽怪氣，端午節將屆，氣候乍寒乍熱，捉摸不定，這個時節本屬家庭電器的旺季開始，我八公今年本擬大力推銷幾種夏令應用電器，詎料旺季却成淡市，諒來氣候不穩，雖是因由，還有市民購買力有顯著的低降，無不有關也。

既有閒着無聊，於是決定消磨個把月時間，移作暢遊大陸之用了。

有老七資助盤川五千元，我八公欠破斧沉舟之壯舉，自掏腰包五撇水，湊合一盤嘢，作個別自由旅行一番。

行程計劃，當然先公後私，受人之托，必須先到北京，按照老七的吩咐，跟那裡「京官」們打了交道，辦妥幾項文件的手續，之後，就是我的自由活動了。

我的旅程腹稿，遊罷故都文物，再北上承德，看看淸帝的避暑山莊，然後南下南京，順序踏過無錫與蘇州，到上海灘，暫歇數日，轉程杭州，最後目的地，是馳名的黃山。

這樣一個旅程，如參加旅行團，做隻「鴨仔」的話，來回兩程飛機，其餘乘坐軟臥，耗時廿日左右，也需收費約算五千元，現時我八公決做「獨行俠」，不受時間與交通的限制，暢所欲遊，優遊自在，消費當然略貴多少，我以萬元作盤川，估計必敷應用了。

上文早說過，我八公最不歡喜亂糟糟的廣州，這次闖蕩神州，來回都不擬經過這個南方門戶了，反正去程第一個目的地北平，已有直航班次，何必途經五羊城呢？

不料當去訂票之時，才悉直航尙無固定班次，不定期的包期，三個月內的班次，大都分配了多間旅行社作組織集體旅遊之用，換言之，包機均屬「鴨仔團」專用，至於個別訂票，並非不可，須訂至遙遠機期，而且機票代價，須加旅行社的「中間利潤」，單程飛京就需一千兩百餘元之鉅！

論航程之遠近，飛台北來回機票，最貴的亦不過八百元左右，航程折抵單程飛京不遠，機票却昂貴了百分之五十，實在有點「吊高嚟賣」之嫌矣。一〇一

武俠長篇小說 金手無雙

諸葛靑雲著 余丹靑插圖

第二十七章：幾番較技

這時，「紅燈魔母」潘玉萍索手三揚，三盞紅紗宮燈，便自凌空飛空飛出！

燈外所裝金色小翅，本係貼燈摺疊，但到了空中，不僅雙翅齊展，並會上下撥動地迴旋飛翔！

司空奇搖頭嘆道：

「潘老婆婆的手法固高，但這種『帶翅紅燈』，也裝作得太以精巧！游老人家請看燈中居然還有燈蕊，倘若燃火點着？飛旋夜空宛如鬼火神燈，豈不更妙？」

游大坤微笑說道：

「司空老弟！你且靜靜欣賞！潘老婆婆的這種『百劍三燈』絕技，必須等到『三燈齊亮，百劍同囊』之際，才是她獨門暗器手法的最高境界！」

司空奇劍眉微挑，愕然說道：

「游老人家，甚麼『三燈齊亮，百劍同囊』？莫非……」

話猶未了，「紅燈魔母」潘玉萍業已探手腰間，不住連揮，一百柄帶翅金色小劍，一柄柄地聯翩飛出！

司空奇不再發話，祇聚精會神地，欣賞這種平世罕睹的奇妙暗器手法！

「紅燈魔母」潘玉萍並非把百柄小劍，完全發出，歡皮劍囊內，雖已全空，她却控制了六柄小劍在手！

其餘的九十四柄小劍，在空中結成一團迴旋上下的金色劍虹，把那三盞紅燈，圍在劍虹以內，燈劍之間，並似時有接觸？

司空奇「噫」了一聲，向游大坤低低說道：

「游老人家，你有沒有發現甚麼異狀？」

游大坤失笑說道：

「司空老弟，你這句沒頭沒腦的話兒，可把我花子問胡塗了！所謂『異狀』……」

司空奇發覺自己問得委實太無邊際，遂含笑又道：

「我是說潘老婆婆的金劍紅燈之間所接觸的疏密不一，好像她竟用劍代筆，在那三盞紅燈以上，畫甚麼東西？或是寫甚麼字兒？」

游大坤長嘆一聲，點頭說道：

「司空老弟，你的眼力眞强，據所知，除非深知底之人，多半都在事前看不出潘老婆婆耍的是甚麼花樣？」

說到此處，「紅燈魔母」潘玉萍已把手中所控制的六柄小劍，也自發出！

三劍東飛，三劍西飛，但飛到那三盞紅紗宮燈的燈口上空之時，却劍尖對劍尖地，相互一鏘！

六柄劍尖對鏘，產生三溜火光！

這三溜火光，奇巧無倫地，射向燈蕊，遂把那三盞紅燈宮燈，完全點亮！一〇四九

小說

相思火車

炎陽斜照，再加上農早的一路奔波，我無力地坐靠在木椅旁。此時若能似金蟬脫殼，丟棄這肉身，祇讓我淨潔的靈魂，回返故鄉，我也是願意的。

伸長頸項，鐵道盡處，仍是死寂一片。

幾聲悶雷，帶了一陣雨，塵氣撲鼻，我已經半死了！

細雨紛飄下，車聲隆隆，我所望穿秋水的，終于來了。

由於是中途站，我們上車時，早已是兩無空席了。不能再走的腿，還是要站，本已站不穩了，還得提那袋廿餘粒「假柑」，眞恨不得將它整袋就從窗口丟出去，落得一片白茫茫大地眞乾淨！

「先苦後甜，萬萬丟不得！」ENG眞以為我要丟，忙阻止。我偷笑，怎麼捨得？它已讓我苦了整個旅途，再苦也不會在最後關頭放棄！

車廂裡，車窗緊閉，人聲喧嘩，熱浪滾滾襲人，經已負荷沉重的腦袋，再這麼一擊，眞想放聲大喊：「不要吵！」

倦眼朦朧處，觸及身邊座位一家五口擠在一張座位上，也是一臉倦容畢露，母親臉上的化妝品，藍、靑、紅、紫…混雜在這股悶熱催逼出來的汗水裡，一片狼藉。父親手腕彎處的孩子，光淨的臉頰，斑斑點點，汗雨淋漓，准是受不了這股悶熱，「哇」的一聲，以哭泣來劃破這浪潮洶湧的熱流。

「這一切，是人生交響曲吧！」扶額，我手腦捩處，也是濕漉漉一片。

幸好此時，火車緩緩起程，才有些許涼意。

一站又一站，陸陸續續有人下車。

尼娜眼明手快，嬴了一個位子，向我招手，我也顧不得禮讓，一聲「EXCUSE ME！」擠過人群，一屁股坐下，便忙從袋裡掏出手帕，往額上、頰邊、頸項處、手背，抹那涓涓細流的汗雨。

法官之死 · 奇能士

會坐牢四年

威利道：「杜克探長，如果我是你的話，我便會仔細的調查一下歐文的背景！」

杜克回心一想，認爲威利說得頗有點道理，便決定仔細的查一查歐文的背景。

不過，經過了多番的調查，杜克却一無所得，他在失望之餘，一時間，也不知道該如何繼續處理這件案件。

可是，兩三天後，威利却來找杜克探長，對他說：「我知道歐文有個兒子，他是個器皿巧匠，我認爲，我們在保羅法官家裡火爐裡所發現的注酒器，很可能就是歐文的兒子一手做出來的！」

杜克更加一頭霧水：「你的意思歐文的兒子，替他的父親步署謀殺保羅法官的計劃？我不大同意你的說法，除非歐文和保羅法官有深仇大恨，否則，他又怎會叫他的兒子步署殺害保羅法官的計劃，如果給我們查出，不但祇他難逃法網，就算是他的兒子，也會被控以串謀殺人的！我相信，歐文是絕對不會這樣做的！世界任何父親，都不能會拖累自己的兒子！」

可是，威利却搖搖頭：「依我看，倒是歐文的兒子值得懷疑！」

杜克忍不住笑起來：「威利先生，你是越說越遠了，歐文的兒子，和保羅法官沒有什麼利害衝突，他又怎會去殺害保羅法官呢！」

威利道：「總之，我總覺得，歐文的兒子很值得懷疑，依我看，你不妨花點時間，在他的身上調查一下，依我看，如果你們肯去調查的話，相信很容易便可以知道歐文的背景。」

杜克見威利說得這麼認眞，終於表示會花點時間，去查一查歐文的兒子的背景。

杜克經過多方面的調查之後，終於得到一些令他感到非常意外的資料。

原來，歐文的兒子波比，在個多月前，才從監獄裡放監出來。

他坐監的原因，是因爲犯了强姦罪名，在獄中服刑四年。

不過，杜克却查不到，波比之坐牢，和保羅法官究竟有甚麼關連。

他覺得威利可能祇是胡亂猜測，說到結底，他祇不過是一個酒店的推銷員，對於查案的專業知識，不會太瞭解。

但是，正當他放棄追查波比的時候，他却突然有意想不到的發現。

陪酒女郎 · 杜朗

把心一橫

鳴姑見小鳳不聽話，當下老羞成怒，大聲喝道：「有甚麼好哭的，這裡不是給你哭的，快點抹乾淨眼淚，很快又有客人上門，你別哭走我的客人！」

小鳳聽得鳴姑怒然咆哮，祇好收住了哭聲，用手帕揩乾了眼淚，然後走出客廳外面，等候客人上門。

這一天，小鳳一共接了六七個客，每人二百元，最少有千二元的進賬。

但是，她自己却是分毫未得，全部給鳴姑拿了去。

晚上十二點，她做完了最後一個客人，鳴姑叫她先去洗澡，然後，帶着她一起到附近的夜店消夜。

鳴姑對於消夜，却毫不吝嗇，點了很多可口的小菜，……

鳴姑看在眼內，便點化她道：「傻女，你何必這樣看不開，一個女人，就算嫁了人，也要做這種事，我看你還是好好的和我合作，如果你的成績好，替我多賺錢的話，我可能會提前讓你走的，說不定，祇要替我做年半的時間，我就可以放人！」

小鳳沒想到鳴姑竟然會提早放人，馬上說：「這可是眞的？」

「這可算是眞的？」小鳳愼重地多問了一句。

「完全是眞的，你放心吧，我會有分數的！」

既然鳴姑這麼說！小鳳當下把心一橫，對鳴姑道：「如果可以提前還我自由身，我一定會盡心盡力替你服侍那些客人的！」

鳴姑聽她這麼說，當下十分高興，裂嘴而笑：「對了，你懂得這樣打算最好，你用點精神做吧！」

消夜之後，鳴姑帶着她和蘭女一起回接客的地方。

小鳳就被安排在她接客的房間裡睡覺，而蘭女則睡在另外一間。

都華 大光明 泰國 聲樂 民樂 金門 都國 聲麗 總統·華盛頓 龍華·恒星·油蔴地·福星

五場獻映 感人愛情鉅鑄 有情天 無情荒地 林靑霞 秦漢 歸亞蕾 主演

今天獻映 小樓 春正濃 小電影進步起潮！一掀高

今天盛大獻映 布公仔 特別嘉賓 泰理沙 華拉 占士 高賓 卜合 梅布 隸士 依理 屠高 奧遜威爾斯 保羅威廉 粵語對白 後晚午夜場 大力小水手

五場 蠢惡仔放暑假

今天五場 布公仔 娛樂性 對白粵語 一切超越

港九影院聯合廣告

皇后·皇都·嘉禾 碧麗宮 娛樂·寶聲·明月·黃金 翡翠·文華·亞洲·蘭宮 利舞台·倫敦·影都 普慶·明珠 海運·百樂

今天獻映 大笑一輪！對你有益 交叉零蛋

精彩有趣今天四場 歡樂老水鷄 李莉蓮

最後今天未看速看 明天獻映：踩綫 王千烓流

最後今天 王千烓流

最後五場未看速看 食神世界 明獻映天 保與滿 海羅映天

昨早滿座 即日五場 殺人雛

大爆滿 超人續集 DOLBY STEREO 杜比立體聲

新樂·富都·寶石 新都·快樂 大華 豪華·新大華·華聲 美華 金明 紐約·凱聲 麗華 珍寶

大滿大旺 小樓春正濃

大滿大旺 小樓春正濃 龍虎少爺

大滿特滿今請早 色慾日盛夜

滿！今天請早 魔揭一號大行動

今天獻映 色四花 慾嬌

春色慾潮

今天五場 超人續集 DOLBY STEREO 杜比立體聲 大力小水手

狂滿今天請早 交叉零蛋 寶華明早場：少林門

最難捱的一夜 露營身陷蛇竇

這似乎是一個可怖的惡夢——但這是眞眞實實的事情。房內的地上，有數十條足以致人於死的背脊閃閃發光的毒蛇在蠕動。

如果濛哥馬利兩兄弟稍稍動一動，死亡可能是即時的事。

這是一九七九年的一個嚴寒而空氣清新的日子，約翰・濛哥馬利和溫尼・濛哥馬利準備好出發到米蘇里州的奧薩克山去打野鷄。

他們距離應當的宿營地點還有一段路程，當時突然颳起了暴風雪。在短短的幾分鐘內，他們便迷失了方向，茫無所措。

他們的機動篷車，並不適應這種情況，他們知道必須立即找地方藏身。

在離開狹窄而泥濘的馬路不遠之處，他們找到了一間用木頭搭成的小木屋。

他們走進去，發覺這是一間簡陋的只有一個房間的屋子，有一個火爐，兩張倚牆而設的床。它們分別放在門的兩側。地面很髒。

這還不算甚麼，這間屋子是已經很久沒有人住的了，但總比外面甚麼都沒有好得多。風雪颳得正烈。

這兩兄弟於是便搬進去。他們把應用的東西丟在一角和地舖蓋放在牀上，並且生起火來於長遠的路程把他們弄到疲倦異常，及在暴風雪中開車弄到精神緊張之後，他們甚至連爬進睡袋內也沒有氣力了。

他們跳上床上，用兩張毡蓋着身子，倒頭便睡。

約翰首先睡醒。他覺得房內有些東西在移動，於是便從床上俯下頭來看看。

他在火光的照耀下看見的東西，使他毛骨悚然。他大聲叫喊：「溫尼，溫尼！快醒過來，但不要動。這裏有很多蛇！」

溫尼醒過來了，低頭看看地面。他也被眼前看見的東西嚇呆了。

房內充滿着背上閃閃發光的毒蛇，牠們有些最少呎長。

這兩兄弟立即知道發生了甚麼事情。這些蛇本來是隱居於火爐後面的洞穴裏面的，牠們是被熊熊的爐火驚醒了。

現在，這兩兄弟被一群大蛇困在牀上了。牠們看見有甚麼東西移動便會實行襲擊的。

房裡的寂靜，祇被在地上蠕動的毒蛇的嘶嘶聲打破。

牠們散佈在房裡各處——在火爐四週，門邊，和牀側。

他們兩兄弟屏息着呼吸，他們像石像那樣躺在牀上，動也不敢動一下。

他們的獵槍放在伸手拿不到的地方，被其他應用的東西壓在下面。

如果他們能夠把門打開，則寒氣可能把那些蛇趕回到爐後面。

但他們留在床上，無法這樣做，何況門又被關得那麼緊緊的。他們進來後，還將一條橫門壓在門後，以防動物也可能找地方躲避暴風雪而走進來。

如果要將門閂除去及將木門打開，兩兄弟之中，便有一個要冒險走下床來。

但這樣做是會召來殺身之禍的。任何一個只要動一下，走不上兩步，便會被毒蛇弄倒。

夜在過下去。外面的暴風雪愈來愈猛烈。在屋內，蛇也愈來愈活躍，和愈來愈多。

有一條六呎多長的大蛇，爬上溫尼的床，好像想看清他的面貌似的，然後又滑到地上。

看來他們唯一脫身的機會，就是等候爐火的熄滅了。他們希望天氣愈來愈冷，使這些蛇被迫退回火爐後面的洞穴裏去。

但爐火架得太好了，它仍在熊熊地燃燒着。

約翰低聲地說：「如果要我在這裡再躺久些，我會硬直了。」

突然間，房內發出驚叫的聲響。

曾有過一個短短的時間，溫尼就心他的兄弟已被毒蛇所傷。但約翰也忍耐到終點了，他決定打破這個僵局。

他從牀上跳下來，急步衝向門口，將橫木取開，衝到外面去。

那些蛇也差不多和他同時有所動作。但牠們遭受到最寒的空氣所襲，立即好像中了槍那樣靜止下來。

溫尼把握着這個機會，把蓋在身上的毡掀開，跳到地上，三兩步便跑出門外。

他倆在飽受震驚之餘和在嚴寒之下站了一會，有如一生那麼長久。

後來，他們又謹慎地走回屋子裏去。

再也看不見背上閃閃發光的蛇了。牠們都已返回到爐後面的溫暖的洞穴裏去了。

兩兄弟一言不發地便收拾好行裝，把它們拋上機動篷車上，開車離去。但約翰高聲叫溫尼停車。

他從車後拿出一罐汽油，走回木屋那裡，將它扔進仍然燃燒着的火爐內。

幾分鐘後，這間木屋便變成一個大火爐了。

他們離開的時候，約翰說：「這是那些狗養的東西喫人的最後一次了。」（古錫佐）

猶有童眞！

七彩詩筒

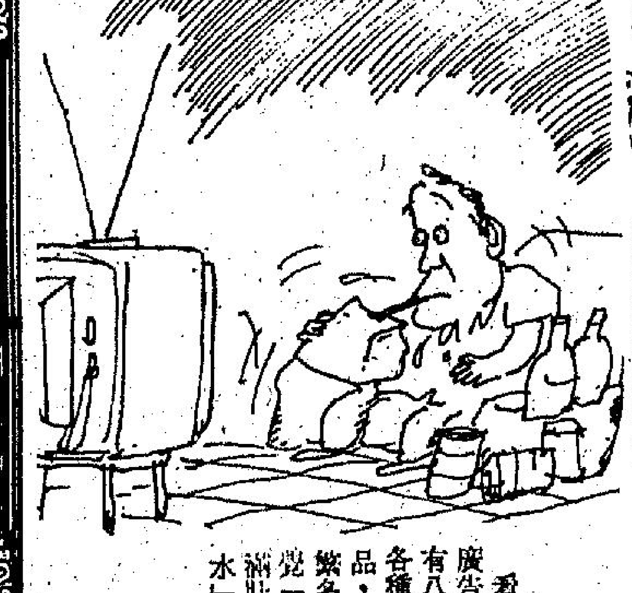

夏日飲品

飲品宣傳花樣好，
諸般貨色競新奇。
口頭個個都唔歇，
滿肚汪汪恐不宜。

詩：高景
圖：華生

看電視廣告，十有八九係各種新飲品，種類繁多，令覺「滿眼滿肚都係水」。

冒牌貨充斥全世界

這個手錶是卡提亞牌子的，頸巾是狄柯的，牛仔褲招牌是生維，你以為是眞的，如果是向一間有聲譽的商店購買，就可以放心，但是冒牌假貨在地下世界的大做生意。

手袋、牛仔褲、網球上衫、威士忌及高級時裝，都是冒牌貨的犯罪者的目標。甚至假的殺蟲劑，眼藥水及剃鬚刀片，均在商店內被發現。黑社會馬菲亞黨的金錢，支助一些在西西里島及倫敦的工廠，製造名廠冒牌貨，製造廉價手錶，貼上名廠牌子。

現在眞貨品的廠家對他們還擊了，由一個精密的國際偵探網，進行這一項工作。當今日發現冒牌貨之後，馬上送交法庭處理，雖然進行控告所消耗的費用，比他們的損失更大。

偵探已是專門追踪製造冒牌貨了，在倫敦的胡哲斯特公園區為基地，保羅亞烈杜與他的兒子溫遜合作，他是前蘇格蘭場調查僞冒商品科的官員。保羅說僞冒他人的貨物，每年是數百萬鎊的生意，是有許多大阿哥支持的。

百分之九十的假冒商店，可以追踪到亞洲去的，尤其是香港，溫遜就在該城市有分公司；法國的名廠奢侈貨物，是特別多被製造冒牌貨品，他們的工作做到天衣無縫，你無法分出眞假，廠商也沒有辦法。

但是有些僞冒貨色帶來危險，偷來的汽車零件加以僞造，對於汽車駕駛人有危險，特別是煞掣的部位。僞冒貨色的人是非常敏感的，使很成功的電視節目，內有「布袋傀儡」，他們馬上就僞冒，他們有僞冒名牌小姐T恤，黑熊及其他的動物，均可以發售。

唯一可以避免受騙，是向有聲譽的商店購買衣物及配件，雖然不可能絕對可靠。買手錶或電器，要看它是否粗糙的，去購買一條牛仔褲之前，要看看摔邊，如果是品質低劣的冒牌貨，是不夠寬闊的布邊的。名貴的皮具，應看它的金屬扣及拉與小配件，粗劣的是假貨。

如果認為容易受騙，應向有聲譽的大公司購買，因為可以退貨的，如果對於買貨的地方認為可疑，打電話向代理公司查詢。現在越是高級貨的精品，最多冒充，譬如香水，利潤極厚，一個冒牌貨的人，用七千五百鎊，把廿萬鎊的假香水，充斥了英國各地，零售更可值二百萬鎊。（英）

美國小姐競選・參賽者多僞裝

據美國「紐約小姐」達比・芳丹說，在「美國小姐選舉中，至少有二十名角逐的佳麗在初選中使用假胸墊，達比・芳丹被發覺使用乳膠在泳衣下墊高胸部後，來增加其天賦本錢，經已被取消角逐的資格。

這位二十五歲的佳麗又聲稱：

——很多角逐佳麗在長衫內面戴有胸封。

——至少四名角逐佳麗注射矽隆胸。

——數名參賽者戴有假髮。

選美會籌辦人說，所有這些行為均違反選美會的嚴格規則。

達比說：「在參賽者粧身準備出場前，我經常看見她們的伎倆。」

「這裏只有兩個化粧間，你可以看到很多事情，你會驚訝究竟發生了甚麼事。」

「約二十名參賽佳麗利用塑膠式墊子托起胸圍，我眞眞正正看到四人的乳房有注射矽膠的疤痕，以前我從未見過。」

達比補充說：「但是看來，我是唯一被捉到的人。」

「其中一名參賽者顯然視我為威脅她的對手，因此向當局舉報我，我所做的實在並非大不了的事，經常發生這樣的事。」

「諷刺地，投訴我的參賽者曾進行注射矽膠手術隆胸。」

在達比被取銷參加「美國小姐」選舉的資格後，立即令她聲名大噪，雜誌及電影的合約如雪片飛至，而達比則反駁指她欺騙的控訴。

這位三圍卅四——廿三——卅五的佳麗與未婚夫的妹妹同居住於紐約州布隆克斯，她說：「有些參賽者戴全套假髮來代替一頭短髮，你們通常看到的並非眞髮。」

「有些人在緊身的長袍下戴上腰封，令下圍看來不太凸出。」

「這次並非唯一的選美會出現上述伎倆，我在其他盛會中亦見過類似情況。但是，過去一直蒙眼閉眼，讓它繼續存在。而大會的人員並不干涉。」

在三十年來的選美會歷史上，達比是第一位因用墊子托起胸部而被取消資格的佳麗。在其他佳麗投票決定如何處理這個問題後，幸以廿九對廿一票把達比摒諸選美會決賽的門外——其中一張票是空白的。

「對整件事，我仍然十分氣憤，這是十分尷尬的事。」達比說。

「假如我不知道這些伎倆經常出現，那末，我便不會那麼煩惱，很多參賽者戴上胸墊了。」

「我被選出參加選美之後，便要供拍攝宣傳照片，當我的弟弟患癌死後，我的體重驟降，我才決定使用乳膠胸墊，我的弟弟因白血球反應而在三月與生，我為此心緒十分煩亂。」

「我的胸圍由卅六吋降至卅四吋，我的泳衣不再合身，泳衣的下圍突出而上圍太大。」

「我不斷要求大會負責人供應另一件泳衣，但他們從來沒有這樣做，這樣會令我在代表紐約州參賽時看來似怪模怪樣的，這亦是我戴胸墊原因，我並非旨在隆胸。」

達比說，她計劃控告「環球小姐選美公司」及它的主席夏路・卡薩，該公司主持今次選舉。

在比洛克夕選美公司的總部，卡薩說：「我們一旦發現參賽者戴假貨，她便會被取消資格，來自紐約的佳麗因此被逐，選美大會的規則是十分明確的。」

「至於她提出對其他參賽者的指稱，我們並已密切注視她們，但並沒有發現這例事件。假如參賽者曾接受注射矽膠手術，她是會被取消資格的。」（威）

最堪回味集

大畫家齊白石，生前有題畫的詩：「絕後空前釋阿長，一生得力隱清湘，胸中山水奇天下，刪去臨摹手一雙！」又有另一題詩：「下筆誰教泣鬼神，二千餘載只斯僧，焚香願下師生拜，昨夜揮毫夢見君！」後來又有題畫詩云：「青藤雪個遠凡胎，老缶衰年別有才，我欲九原為走狗，三家門下轉輪來！」

從這三首詩的字行間，可以知道齊大師所敬佩前一代的大畫家是釋石濤（清湘道人）、八大山人、徐青藤、吳缶廬等。

對齊大師的畫，有最深厚的體驗者所云：他的筆情縱放，不守繩墨方面而論，極類徐青藤，釋石濤，在下筆蒼古，復饒散淡雅處，則似八大山人，在落筆雄偉而有古樸，有金石氣之處，又類吳昌碩。但他的畫工整精細來看，與八大山人最近。

齊大師的畫，許多後來的畫家都說，白石老人不能算為一個山水畫家，他對花鳥魚蟲人物無所不擅長。

多看白石老人生前的畫，都會發現他寫畫的題材，于動物方面，較多的是魚、蝦、蟹、雞、雛、蟋蟀、蜂、蝶、青蛙、蚱蜢、蝗蟲、紡織娘等。

于植物方面，可以見到的，有藤花、石榴、雞冠、牽牛、胡蘆、枇杷、梨花、芭蕉、楠瓜、楊梅、林檎、葡萄、貝葉、荷、菊、竹、菌、筍、牡丹等。

白石老人大概于四十歲之前，繪畫以工筆為主，這一段時間，他所畫的草蟲特具神韻。他踏進四十歲以後，他的畫大變，筆端轉向花卉翎毛。

筆端的最大對象是八大山人（姓朱名耷），後來，出乎創作了，創出「紅花墨葉」兩色花卉，亦寫水墨蝦畫。（新聞領）

歐陸傢俬站穩市場

閒話香江

香港的傢俬市場，一向以來傳統性絕大部份是由英美及大陸商人所壟括，歐洲商人少能問津，但自去年起，情況開始有了改變，歐陸傢俬已漸在港打穩陣腳，加入搶奪本港傢俬市場的行列。

本港的傢俬市場相當奇特，外國商人起初不瞭解，後來經過市場調查，才相信它的特別現象。

歐陸幾個國家的傢俬公司，最初都認為香港的傢俬市場很難[illegible]他們發展，原因是他們在國際傢俬市場上，看到香港製造的傢俬，外銷歐洲和美洲，這些傢俬包括籐製傢俬、柚木傢俬、紅木傢俬，款式有中國傳統的，也有歐美流行的。

另外，他們又發現大陸及英美傢俬大量運港供應，已有固定供銷商，香港又怎能再容納歐洲大陸的傢俬來港佔市場呢？

但是，香港「特殊」就「特殊」在這一點，外商其後通過市場調查，有了事實根據，始恢復了他們的信心。

因為市場調查顯示，本港雖然有傢俬出產，但大部份產品是外銷，本港的傢俬廠商在本銷方面，全力發展的就是商用傢俬，例如餐廳酒樓、辦公室用的傢俬，至於居室傢俬，港人多用外地運來的。

外地來路傢俬，以大陸運來最多，其次就是英美兩國，但大陸製造的傢俬，除其中有傳統味道的古式傢俬較為富人採用外，其餘都以中下階層為主，隨着香港人的生活水準提高，該等人開始轉買來路傢俬，裝飾家居，附應潮流，而這對欲進入本港傢俬市場的歐陸商人而言，無疑是注入一枝強心針，放心開拓本港市場。

現時，在港推銷的歐陸傢俬，除英國貨佔去傳統的市場外，有美國、意大利、德國及北歐各國的傢俬，可說是琳瑯滿目，種類繁多。

自從歐陸傢俬打入本港市場後，他們即曾舉辦過幾次大規模的傢俬展覽，雖然目前尚難對其成敗下一定斷，但未來本港的傢俬市場，相信必有一番龍爭虎鬥。（月古）

遊大嶼山貝澳

[illegible]所謂市政局屬下的海浴場，即是每在夏天，派有專人管理，泳游技術高明的專家，由晨到晚，座鎮在沙灘的瞭望塔上，眺視海面泳兒的動靜，稍有風吹草動，他便跳入海床，負起救死扶傷的神聖職責。此外，一般也有公共泳屋設備，讓公衆泳兒沖身更衣，不會有醃鹹水之虞。

貝澳是否有這等措施呢，遊人泳客光臨，就可以瞭如指掌的，這裏不多贅述。

貝澳又名杯澳。也許是村中人鄉音之誤？她在離島大嶼山的南岸。如所週知，大嶼山較香港本島的面積大數倍，村落名目之多，眞是屈指難數，而貝澳就在大嶼山的南岸。從中環港島碼頭乘往梅窩的小輪，到岸在碼頭乘往長沙、杯澳的鄉村巴士，沿着嶼南道走，越過梅窩坳，巴士落斜坡山路，右方是南山林務站四野的樹林區，左為三百公尺高的山坡[illegible]隔不很遠，還有市政局屬下關的燒烤場地，可以供應遊人和宿營者享用。

但是，我一向認為夏天氣候不宜吃燒烤的食物，就是秋冬涼爽季候，我也贊成吃燒烤的食物以後，跟着吃一、兩個天津鴨咀梨，以幫助減除乾枯燥熱。同時，目今香港社會風氣很壞，男女同遊同旅行，本屬家常便飯事，至於宿營，宜有數位女性同行而要分開男女方的營幕，以防萬一出亂子，免除旁人猜疑，不必要的閒言閒語哩。

貝澳，有弧型大銀幕般的海泳場，水質不錯，初泳者也適宜，泳後或在林蔭士多店玩玩撲克牌，一樂也。

貝澳有學校，有停車場，近幾年建成許多三層高的洋樓，荒漠的山村田野，滲雜着洋化氣息。泳後展顧天后古廟，亦很有意思。但不宜泳裝上陣進廟哩。（潘兒）

街頭連環圖 毒害下一代

香港的兒童除了在學校，課本及參考書的開支之外，做家長的近數年來，還得出錢替孩子買書報攤上的許多古怪刊物雜誌及圖畫與連環圖，這些刊物是毒害兒童身心的，學生就把那些神化的連環圖，與教科書放在一起。

兒童讀物充滿了色情與暴力及神化，你不能說是對孩子沒有影響力，從前做小孩子時代，誰個不愛睇「公仔書」，不少學生仔是武俠迷，認為眞是會放飛劍，連環圖在街邊開檔租看，就把三幾個仙的零用錢，去看公仔書，入了迷，以為在這個世界上可以學到百般武藝，能放飛劍殺人，於是有學生哥，對家庭是不辭而別，頓告失踪，有留下字條，說是打道前往四川峨嵋山去，訪尋師父，學功夫及放飛劍，這些故事，以前在新聞紙上刊過。

今日的香港兒童不是受功夫與飛劍及其他古怪的描寫引誘，而是為了一些描寫宇宙與太空上的怪物，着了迷，其深入的程度，比放飛劍更甚。最使人吃驚是在一些新潮公仔圖畫刊內，有性的描寫，不少是取材外國的鹹濕什誌後頁附錄的連環圖，把它變化一下，就可在香港弄成一本刊物發售，每本二元或三元五角。

粗製及濫造，把電影的虛構外太空及別的星球人，搬到紙上，加以神怪化，其他來自日本的電視片集抄襲它的內容，香港的市面受這一類的毒害青年的刊物泛濫着。在反色情刊物的行動中，很多檔口已把最大胆的北歐刊物收起來了，可是反暴力運動應該干預這些毒害少年的描寫暴力至上的刊物，把它列為清潔運動的工作上，是有必要的，因為不少類似的刊物，根本是有危險性的垃圾。

沒有人懷疑這些不健康內容的刊物，是會對孩子產生不良後果的，怪物與機器人的神化，之後，有萬能的效果，或是使小孩子着迷。因為每一頁的描述全是怪誕的，超出正常的，可是在街角隨時可以買到，除了神化之外，最令人齒冷的是性與暴力為題材的少年刊物。

兩元買一本名叫「年青吧女」的連環圖，大人可能不夠十分鐘就看完，過目之後，使人吃驚，因為那些寫上去的「對白」，是粗俗不堪的，兒童吸收了它的文意，前途可慮，既是廢話又是粗鄙，學壞細路仔。

這一些色情連環圖，對小孩子的沖衝力甚大，它很容易被吸收，那就害死人。自然有些成年人也沉迷它，不知是何原因。對人無益，對社會是會有害處的。

科學幻想及色情類為一體，是外國的連環圖的特點，經過了改寫與抄襲，成為本地的製品，多屬粗製濫造，祇顧荷包收入賺賬，不理對孩子毒害的影響。（文京）

晚香

報販辛勞有誰知

每天大清早，報販就要到報社取報紙，返回報攤，逐份分好，非常辛苦。

年老無依貓作伴 老人福利應推廣

在香港，常會閱到報章上刊登的老人問題，要敬老，增加更多老人福利，但實際上，又有多少人會深入去探討這個問題。

位於香港區，有一處地方叫「磅巷」，顧名思義，這地區的階級上，建了多所木屋，一些設備很好的，有抽氣扇和全套的音響組合，普通的亦有風扇及整齊的佈置。

因為我的學校位於半山，每天必經此路，在每一個早上，都要看一件心酸的事。一所木屋裏，藏着不敢想像的家，一位年紀老邁的婆婆，拿着報紙，放入烘爐內，這一把火，便是要來煮早餐，她那黑墨的煲。一頭老貓，坐在階級上，等待着早餐，雖然老人的餸菜是人們吃剩的，但她和老貓都毫不介意。

每天都看着同樣的事情，每天都覺不好受，但又不好意思給予幫助，因為怕給誤會作施捨。這個老人的家佈滿了雜物，沒有雞的地方，更沒有風扇。身上穿着爛爛的衣裳，和一頭黑褐色的老貓一起居住，生活如何便不得而知。

老人問題日益嚴重，被忽略了的這一羣，境況是值得同情的。每人有年青的一天，更有年老的一日，年青的一輩能有更多愛心，以後年老了，便不會淒涼！（香港）

蚱蜢雖是害蟲 又是美味食品

蚱蜢是害蟲，世界有許多地區曾遭蝗禍，把一切的農作物吃光及破壞農田，人類無法阻止及消滅牠，但是蚱蜢在中南美洲的若干國家，是一種美味的小食，把牠炸得香脆，老幼均認為是很好的點心。

蚱蜢是可以食的，牠們長得很肥，與我們在內地看見的一些草蜢，大有分別，中美洲的蚱蜢，引起食指大動。這些國家的農人，在田野發出一處土地來引誘肥大的蚱蜢集中，他們就用手一把把地抓入袋內，拿回家去，才開始製造，據說中美洲的鄉人吃蚱蜢，認為牠可以補身，或是增加性能力，他們把蠅的翅拔掉，頭也除去，就在油鑊內開始把牠炒熟，洒入些幼鹽，收了火之後，稍為燜一些時間，熟了的蚱蜢有牠的焦香撲鼻，是香脆的小食。整個一只的蚱蜢，完全吃進肚皮去，沒有棄掉的。

因為這些蚱蜢並非瘦的，蚱蜢的肚子很肥，入口並非是沒東西吃的。

中美洲是有蝗蟲季節的，牠雖然不是成羣的把天空也遮黑了，但是有一個時期，在鄉間到處有着蝗蟲的踪跡，順手去捉，大有收穫。

一般小孩子在拂曉前出動，走出村莊，任何農作物，無論是粟米田或是麥田，全是伏着蚱蜢，他們可以任捉的。

蚱蜢還可製成罐頭食品出口，在超級市場有、售，可知它不是有禁忌的食物。與我國的龍虱與桂花蟬，有異曲同工之妙。

精品店

科學取暖包 爬山者必備

青年人喜歡爬山旅行，每逢假日便相約外出露營。不過，在嚴風作戶外活動，最要留意安全問題，曾經有人發生迷途意外，雖然事後也由有關方面拯救，但是在欠糧欠溫之情況下，不少人在迷途時屬於饑寒交迫，十分悽慘。

最近市面推出了一種「科學取暖包」（HEAT PAK），便是十分適合在緊急時應用。這些科學取暖包，是日本製品，包裝屬於軟膠庄，內中有兩種不同之化學原料。平時可以放在旅行袋或背囊之內不佔地方，但在意外之時，則可以將此膠袋担在一起，使內層的兩種化學原料相遇，而產生溫度，迷途者可藉此取暖以待他人救援也，取暖有效時間為十小時至十五小時左右，十分實用也。

此物售價每包四元，在國貨總會之物品供應處有售，喜歡戶外活動的人士購買。

街頭賭檔多做媒者

近日在街道上，總會見到一羣羣人聚在一起，看眞些才知是一些人在開賭攤，檯上放着幾張紙牌，一張是公仔牌，在幾次變動後，要人競猜那張公仔牌在那兒。

競猜者不乏人，照理便應該是莊家通殺，但知是出乎意料之外，因為人人贏大錢，實在使人奇怪。但這並不使競猜者增加，因為香港人頭腦靈活，知道這必是騙局，心水清之人，便會想到這個攤，是佈滿了「自己人」，或者競猜者也是老千，所以便一起合作，使人看後心動，自然會輸到唔清唔楚。

以前在街頭，亦有些是騙人錢的玩意，一塊板上有很多貼子，是供小孩子抽的，一旦抽中便有獎。但現在的小孩，好像毫不「稀罕」，覺得濕濕水，要贏便要和千王一樣一贏便一大把，所以以前很旺的攤檔，現在拍烏蠅，再難有復甦的一天。

請客不妨在家攪 較上酒樓慳得多

請客上酒樓的趨勢愈來愈盛，因為假期的酒樓小菜和晚飯生意，其門如市者不少。原來家庭主婦缺乏下廚經驗，更不願意在家裏[illegible]炒幾味拿手小菜的代價高，而已失去一種親切的氣氛。

還好的是鹹味大行其道，太爺雞油鷄，鴨雞燒鴨，燒排骨和叉燒，鴨或鴿乳鴿，都是現成的美味食品，還有家味的潮州鹵水鵝，甚至大牌檔的小菜，均能替家庭主婦代勞。

可是斷不能不炒兩味鮮菜，或煮碗清清的湯水吧，油菜一碟固然已不錯，要是加上一些鯇魚，那就使菜式生色不少，而好些家庭主婦都愛來一罐清湯鮑魚，流行貨式今日賣售七十元至七十五元一罐，比十年前漲起六七倍的價格，眞令家庭主婦難以負担。幸而有些比較廉宜的貨色，售價四五十元。酒樓的酒席亦以鮮鮑為主要上菜，罐頭鮑魚在家庭推出，自然給客賞一個好印象。但[illegible]買鮑魚有一個秘訣，就是連罐未開口放在沸水中煮兩三句鐘，[illegible]後開罐，包管你有意想不到的收穫，否則大可拿兩種炮製方法一試，入口便知誰與眾了。

至於另一味多會上桌的家庭菜，乃是發財好市，無論是做生意，髮菜蠔豉一味總相當普遍，否則髮菜焗豬腳湯，清燉冬下火，髮菜在去年初時引起每兩的售價高達三十元，目前則大幅回跌至每兩十三元，顯示髮菜熱的時代已成過去。據說大陸的商店，每斤才不過賣三十五元至四十元人民幣而已。

至於蠔豉，有售三四十元一斤，亦有飆貨賣過百元。無論家庭和商家，均難免一味「好市」，因為迷信的人太多，人人都要生意好市嘛。

最難炮製美味可口兼火路恰當的自然是清蒸海上鮮，家庭主婦在街市買得新鮮魚，清蒸上碟，代價比酒樓廉宜一倍有多，蝦蟹亦然，不過家常便飯已不易來一味石斑青衣或龍躉，白灼蝦或蝦碌每斤三四十元，已非常得體和受到歡迎了。

定期出糧工人 宜用自動轉賬

銀行的多元化服務中，最使人稱便的要算是有多年光景的「自動轉賬」——現更普及至交差餉、水費等。

你只需在銀行開個新戶，甚至紅簿仔亦可，然後簽一份授權書，各種每月賬單，銀行便會按時爲你代轉金額至各賬戶，全無奔波之勞，對一些繁忙的主婦或人士，確是一個好幫手。

然而，由於此服務是銀行會在第一時間內，爲閣下移交款項，故若戶口內沒有充裕的現金，自動轉賬便出現現金調轉不靈，便會有「退票」的情況發生，使閣下信譽減低。故此事前必須準備足夠現金，然則對一些無定期出糧的打工仔而言，自動轉賬服務，便相當不便了。（燕）

青衣人伸手一指，回頭笑道：「就在前面了。」他忽然放腿疾奔。

上官平如今內功已非昔比，任你奔行得最快，還是從容舉步，絲毫也不落後。[illegible]

祇是圍牆太高了，約莫有三丈來高，看不到裡面的房舍，左右兩邊，又是高大的參天古柏，看去有些陰森。[illegible]

上官平門人請坐，在下這就進去稟報敝上。」

上官平道：「管家請便。」

青衣人很快的退出，[illegible]

人，鳴姑叫她先去洗澡，然後，帶着她一起到附近的夜店消夜。

鳴姑對於消夜，卻毫吝嗇，點了很多可口的小菜[illegible]

小鳳沒想到鳴姑竟然會提早放人，馬上說：「這可是眞的？」[illegible]

小鳳就被安排在她接客的房間裡面，而蘭女則睡在另外一間。

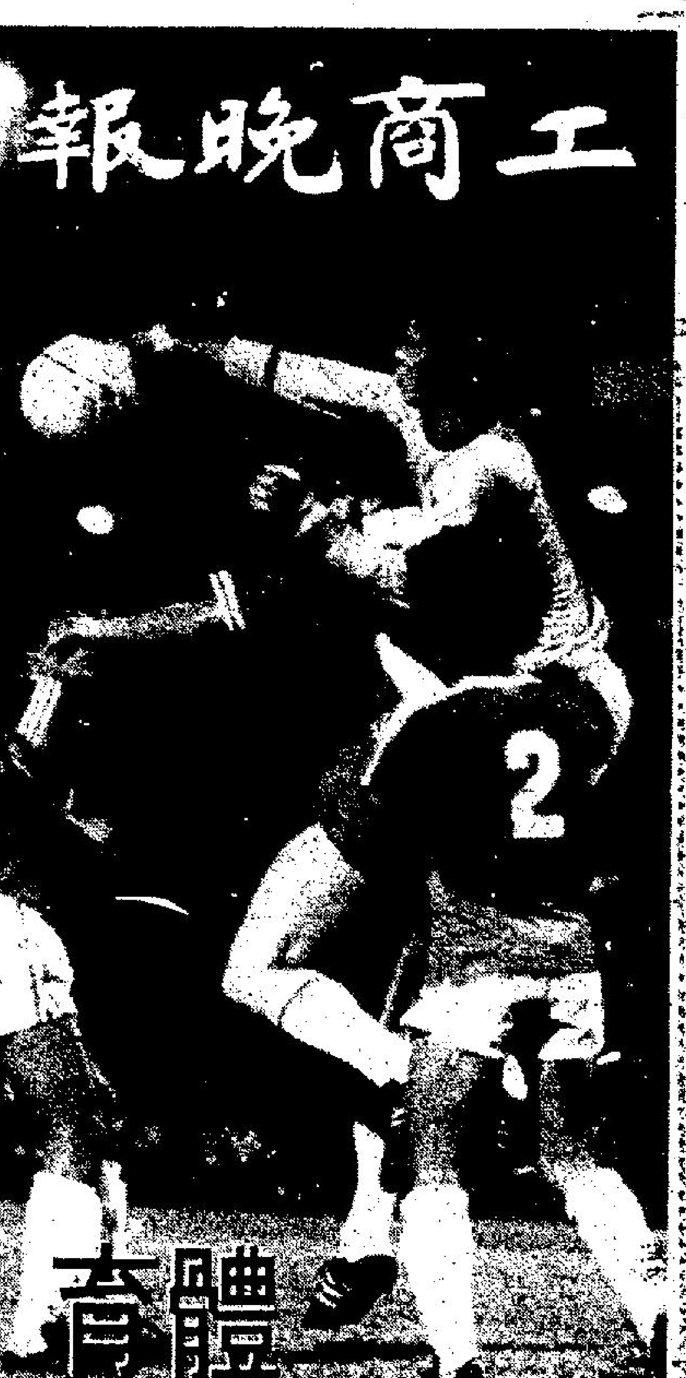

寶路華留用十員舊將 卡鎬英賓尼終被放棄

球人球事

【本報訊】寶路華在下季的陣容，將肯定會有數名新面孔出現，而這等新將皆是來自外地。這是該隊教練張子岱在昨午透露的。

張子岱表示：寶路華的組班工作已順利進行中，會方經商議後已決定放棄兩名球員，他們是隊長賓尼及門將卡鎬英。而另外亦已發信留用十名有約在身之球員，這十人分別為林者樹、趙林逵、佘國森、鄧世勳、安德遜、黎榮富、蔡滿祥、陳發枝、李桂雄及施建熙。這等球員在下季將肯定繼續效力寶路華。

據張子岱表示，會方最近在會議中認為，寶路華在近兩屆球季中，成績是不俗的。在上球季中，寶路華在聯賽中奪得第三名，而在本季亦站穩第四的位置。因此，雖然在本季末時，寶路華曾一度陷入低潮，而引起軒然巨波，但實際上寶路華的表現並不是想像中那麼差的。故此，會方為了保持這兩年來的水準，遂決定留用大部份球員，而再以此班底，補充個別位置。不過，實際人選則有待各隊組班行動表現後，才決定聘請對象。

「亞香」又謂，今次放棄隊長賓尼，是因為他身為隊長，但在日常操練中卻表現得全不積極，並且不協助教練工作，亡隊中產生了不良之影響及作用。至於門將卡鎬英則因長期缺練，加上年事已高，故此亦決定放棄。

至於另一援將黃奇，會方是希望繼續留用他的，但至目前仍未獲得他的答覆，而他亦已於日前離港返蘇格蘭。

在本屆比賽中，寶路華演出雖不俗，但結算時卻共計蝕了一百萬元，這是一個十分龐大的數字。故此，該隊統帥黃創保已於較早前擬訂了一份下屆組班計劃書，主要是決定下屆組班方針，不再搞巨型班，而代之以中上型班出現，目的只是希望能打入聯賽四強。這份計劃書已交教練張子岱閱覽，而組班工作亦會由張子岱負責，主要是物色幾名外援，填補陣中之空缺，但一切將視乎其餘各隊的組班行動而定。

寶路華在今個球季歇暑期間，已決定不會出外集訓，一切操練工作將會留港進行。

南華中鋒尹志強與該會足球部商談續簽新約時，尚未順利進行，在其他球員已續簽新約後，尹志強仍未動筆。

南華已簽十五球員 尹志強單獨有要求

據可靠消息稱，尹志強與足球部主任鍾立全討論新合約時，因尹志強要求要刪去合約上第十三及十四兩條條例，並且要訂明約滿後可自由轉會，鍾立全並不答允，尹志強至今尚未動筆。

已與南華續新約球員計有盛偉聯、何玉麟、與錦華、駱德輝、蔡育瑜、陳國良、池一波、施雄章、劉錫琪、周志成、王偉雄、黃國安、梁能仁、陳懷偉、馮志明等十五人。

至於兩名志強，葉志強已於返回大馬前續簽新約了；尹志強方面，無論他是否續簽新約，來屆仍將要替南華效力多一年。

一名人士宣稱，該會傳統上，與每名球員之合約均是附有十三及十四兩條，即一年死約一年生約。

施維山張錦全兩將 不會獲得批准離隊

【本報訊】今屆在海蜂經常屈居後備的施維山及張錦全為了爭取出場機會，也有去意。但海蜂班主古藻垣認為，他們有合約在身，除非會方不再用他們，否則是不會批准他們離隊的。

由於海蜂下屆再度增強實力，將會向外間羅致球員補充，張錦全及施維山更難爭取正選出場機會，但古藻垣表示，任何球員只要有狀態及表現好均會獲得重用的。古氏對於組軍進行情況保持高度秘密，他認為海蜂今屆仍未結束全部賽事，週末對警察一仗賽過，才完成本屆賽程，無需急於組班，他只透露海蜂於韓國集訓將花費二十萬元。

海蜂下屆最需要解決的是防守球員的人選，由於足總限制只准五名外援出場，倘若南韓方面羅致後衛球員或門將，便將削弱攻擊力量。因此，亦有傳說，海蜂曾與愉園門將陳雲岳接觸，但愉園方面已有反應，海蜂便要另行物色對象，假如要組成一支有實力的球隊，在防守方面最少要增添二至三名好手加盟。

愉園聘三名外援 要多用三十萬元

【本報訊】愉園門將陳雲岳及中場陳世九均為其他球會羅致對象，但愉園會方面堅決拒絕讓他們離隊，下屆愉園將組織一支有實力的[illegible]

[illegible]奶命」，但今屆想做「二奶」，亦無機會，統帥部改變方針，委託高雲地利城教練韋利代為物色球員，但愉園方面不[illegible]

愉園辦義大利國際米蘭隊，也獲得韋利協助介紹三名英國球員助陣，使他們對於韋利所推荐的球員充滿信心，韋利已將初步資料提供給愉園，他準備介紹三名球員效力一季，每名球員開支每月約為一萬港元。

換言之，愉園若然決定接納韋利推荐的球員，下一屆班費最少增加三十萬元，還有其舊將的待遇調整，估計開支比今屆多出約五十萬元。

但愉園會方亦將予考慮，因為下一屆各隊實力增強，票房也將增加，精工與南華今屆票房超過三百萬元，海蜂也有二百萬，因此，增添五十萬元班費也是值得投資的。

韋利所介紹的球員並不注名氣，他保證所推荐的球員將會十分適合愉園的，他替本港球會合作此錢人也要收取費用的，相信不會亂點鴛鴦的，他要維護他的信譽的。愉園稍後開過會後便將有明確決定。

保濟統帥月底返港 向外班兵已有眉目

來屆升上甲組隊伍之一保濟隊，他們正進行招兵買馬工作，而且工作進行相當順利。

保濟教練劉添昨日宣稱，他們之領隊李亮能將在本月底趕返港，以便在下月一日帶領升班功臣赴泰國一遊。

劉添表示，待李亮能返港後，他們之外援球員動態便可明朗化，原則上，他們是已有一名中堅及中鋒。

在本地球員方面，劉添[illegible]單，本地球員市場窄，他們雖然已願意出轉會費，但良將依然難得。

保濟之華人班底，現確實的是梁順昌及陸志雄，但稍後在泰返港後，相信其他如楊洪貴，葉志強，張華源，胡秀文及鄭金有等也不會有問題。

他們原欲繼續簽游煜華，但因游煜華對甲組賽事之興趣並不濃厚，而希望繼續留在乙組，協助變電升班。

[illegible]隊找一些不甚可靠球員，但亦因好球員身價不[illegible]

[illegible]經，動輒每月開支超過萬元，故此，班費實在十分龐大，但若非如此，來屆絕大部份甲組均要擴軍，若不投資可能會做升降機亦未可料。

夏令七人賽 今上演九場

【本報訊】華足聯主辦之七人足球淘汰賽，今日有九場在九龍旺角球場舉行，包括三場初賽及六場複賽，門券五元。

夏令七人足球賽，每[illegible]才要加時，今日九場秩序如下：

下午五時半布商會B對花花B，六時藍田A對兄弟紅，六時半金松A對沙齒B，七時卜公對龍門乙，七時半德[illegible]

澳門昨演出粗野 連失三隻十二碼 港隊新人有進步 三比一蟬聯冠軍

場邊人語

【本報訊】一年一度之港澳埠際賽，昨晚輪值於香港旺角場上演，香港藉着天時地利人和之便，以三比一擊敗澳門，而告連奪第十一年錦標。賽後由香港足總代主席陳瑤琴主持頒獎，入場人數一千三百零二人，收入為一萬九千五百三十元。

昨仗由於天雨關係，場地濕滑，對雙方球員演出均具影響。整場攻勢以香港隊佔優，射門機會甚多，迫使澳門隊陷於捱打局面，後防風聲鶴唳，香港隊於上半場雖無入球記錄，主要是受到場地爛泥影響，數度良機均受濕滑而導致無法施展渾身解數，而客隊門將杜永强亦告頻頻失手，率賴其後衛渴滿慶救險球，否則港隊於此應可先開入球。

半場後，港隊仍佔盡優勢，轟迫對方，客軍後防疲於奔命，雙方漸漸發生火藥味。六分鐘張家平推進至對方禁區內被渴滿勾跌，港隊得一十二碼，張家平主射撞右柱彈出謝客。十分鐘，黃偉國及洪偉平發生衝突而各被罰黃牌，火藥味更濃，其後繼有區維士被罰黃牌，澳門隊越打越燥，導至港隊再獲兩個十二碼，均由曾偉忠射入，客隊亦射入兩球，一球為區維士擺烏龍射入己門，另一球則為渴少忠建功，結果以三比一慘敗。

木蘭在檀島再顯威 又淨勝美隊四比零 大軍今日載譽榮旋

【檀香山廿三日中央社電】中華民國木蘭女子足球隊，在檀香山贏得兩場友誼賽後，定於廿四日凌晨坐中華班機離檀香山返國。

木蘭隊一行二十五人，由領隊方象球率領，廿日抵達檀香山訪問，廿二日下午在夏威夷國際女子足球邀請賽中，以十比零大勝馬可勞斯基隊。

廿三日下午木蘭隊又以四比零擊敗美國佛拉特隊。

木蘭隊在檀香山訪問期間，受到夏威夷國際女子足球邀請賽主辦單位和檀島華僑的熱烈歡迎。

木蘭隊在前往檀香山以前，曾在香港贏得第四屆亞洲盃女子足球賽的冠軍。

【台北廿四日中央社電】中華木蘭女子足球隊今天在夏威夷女子足球邀請賽中，以四比零大勝美國佛特拉女足隊，並將於明天載譽返國。

據全國足協消息說，實力堅強的中華木蘭隊今天在上半場即以三比零先聲奪人，贏了佛隊，開賽十六分鐘，曾鳳英得機在廿五碼處，起腳抽射，首開紀錄。接着在廿四分鐘時，「魔腳」周台英，盤球過人起腳射門，錦上添花又進一球。卅二分鐘時，周台英在二十碼得機射門，再補一球，上半場終了，木蘭隊以三比零遙遙領先。

下半場開始，佛特拉隊也極力搶攻，曾四度企圖扣門，但木蘭隊門將李振翠沉着，四球都在李振翠的手下化險為夷，球賽一直進行到廿三分鐘，周台英又得到隊友協助，在廿五碼處得傳，再盤過人後起腳，球兒應聲掛網，這球不但奠定了木蘭隊的勝利，也打垮了佛特拉隊的士氣，下半場結束終場以四比零獲得勝利。

木蘭隊在此戰役中，為保持球員們體力，以防受傷，準備返國集訓參加十月份在台北舉行的國際邀請賽，而保持戰力僅以四球小勝。

精工下屆增強實力 軍費約達三百萬元 四名荷將下月到港

本屆奪得四項冠軍的精工，為了下屆組班工作，連日來紛紛約晤旗下華洋球員進行會商，組班工作依然在進行階段，該隊昨天已與兩名大馬舊將續簽新約。

由于精工下屆決定聘請盧寶來港任，他並替精工在荷蘭物色四名球員來港加盟，因此精工下屆班費將會增加至三百萬元左右，而外援球員亦有頗大變動，惟是「少帥山」認為精工下屆實力，肯定比今屆有增無減。

精工昨日續約的兩名舊將，分別是已成為本地球員資格的門將林芳基及「濟道伕」古廉權，下屆他們仍將效力。

該會主席黃創山昨午對記者稱：林芳基母親患病，而古廉權的父親也剛巧生病，他們均要求會方早些讓予返回大馬，因此，昨天跟他們談續約條件，雙方已達成協議，下屆再度合作，而他們亦將於這兩天離港返馬。

關於其他舊將，「少帥山」表示仍未有充份時間接見，因此，他仍將陸續約他們見面，但原則上會全部留用。

他同時透露，該會除[illegible]峨的大馬門將黃金福之謠言不攻自破。不過，精工會否出人意表地邀聘「大馬福」則難逆料。

在超級盃賽 飛燕諾 贏烏拉圭隊

【米蘭二十三日路透社電】荷蘭飛燕諾今日在五間球會參加的超級盃賽事中以一比〇打敗烏拉圭的彭拿路。後備的彼得斯在完場前十二分鐘射入。

稍後的一場賽事，巴西的山度士以三比一打敗主會AC米蘭，伊萊梅開二度，巴迪斯天尼為主隊追回一球。

美歸主昨下馬失威 今夕疲兵再戰東海

【本報訊】港美男子籃球賽今夕續在九龍伊館舉行，八時十五分美國歸主隊對東海，頭場七時男子銀牌賽負方均安對南華，門券八元，籃聯屬會及學生優待券五元。

均安對南華的男子銀牌負方賽事排作序幕戰，這場許勝不許負的淘汰賽，比起港美表演賽，還要緊張刺激，本來今仗原定由均安對歸主，但因東海先後擊敗均安、警察，獲得男子組銀牌勝方決賽權，故亦改為由東海迎戰歸主隊，讓均安與南華爭奪銀牌負方晉級，今夕的戰敗者即被淘汰出局，獲勝的十隊，廿八晚與警察爭負方決賽權。南華在負方經加時以八十比七十九氣走僑聯，均安則以一百零八比九十二淘汰盛合，反映出均安已回勇。不過，倘南華若盡遣精銳上陣，仍可與均安拉成均勢，甲一組聯賽兩隊相逢，均安雖曾以八十一比七十六獲勝，惟南華參加銀牌賽，曾經調整兵源，將南華、南青兩隊主力湊結在一起，故聯賽的戰果，實不能作為今仗估計雙方實力的根據，看這場賽事，極有加時決勝的可能。

美國歸主隊對東海，客隊昨晚以四分敗於警察手下，今夕與東海相遇，定必力求取回一場勝仗。因此，東海此役賽來勢必相當吃力，甚至可能處於被動的劣勢。照昨晚的比賽而論，歸主隊的一羣青年球員技術不俗，祇是先驕後亂，以致自取其敗。序幕戰立德勝無綫七十四比四十二。

警察昨晚以九十七比九十三擊敗美國歸主隊。上半場警察以四十四比四十二領先，此為三十年來，歸主隊在香港的再敗，這支佈道的球隊的五十年代籃球明星，曾經為港籃壇所擒，今次訪港的歸主隊球員，昨晚賽來輕敵，本來陣容不算完整的警察籃球隊，昨役祇有鍾柱輝、雷威鎮壓陣，配合僑聯借將陳　堯、崔海令，由於昨晚客隊變成驕兵，他們的輕敵，也剛激起警察全隊球員的鬥志，終以四分擊倒強敵。（文玲）

香港隊昨以三比一擊敗澳門奪得十一年錦標，全隊職球員（左四）合攝。（本報記者余文江攝）

火爆場面 澳門隊球員歐維士（左二）與港隊陳世九（左三）發生爭持時的情景，其後歐維士被球証記名。（本報記者余文江攝）

暑期馬經

卓越長途好手 勝驥中短途馬

點將錄 馬士

卓越 來港前之名氣甚響，尤其是跑長途更有佳績支持，但來港拼過幾仗表現不外如是，居第二班並不見佔到多大優勢，上季憑勇態能走入圍，但本身之質素較新，尚可望進步，現時第二班馬強手林立，相信要贏一場馬並不輕易，來季週上操足有足夠狀態始可搏場。地性能宜乾快，爛地影響。

勝驥 本來跑中短途為二班頂之馬，可惜上季狀態始終起得未夠，所以上季後期之表現更覺平常，而與本身之實力無關，不過本身之健康正常，實力未退化，能同來季如操練正常，能恢復八、九成水準，在第二班跑中短途仍有出頭機會。場地性能宜乾快地，爛地影響。

美麗說 來港前之表現不俗，來港後可能因場地未熟習，所以進度欠理想，而每每起步無把握，但中段突竄力不慢，將來成熟後成就不會低，現時尚難下評價，不過根據其之走勢，將來性能會偏向長途，場地性能宜乾快地，爛地影響。

幸運日 跑長途有速度，上季成熟程度未十足，但仍有好表現，季中能壓倒大法官等強手，宜在前段用得太急，但不留後衝勁，本身為後勁馬，要配硬功騎師始可發揮得出其速度，與劉安合拍，來季正處盛年，相信會有更理想之演出。場地性能乾快較佳，軟地可跑。

劉仁傑上季 成績尚不差

四方八面

馬房與馬房之間的呼應，來得特別密切者，與如吳、歐兩廐。吳、歐兩個馬房的馬，經常時會在一場賽事中跑出第一、第二構成連贏位置來，而賠率亦會高。這種表現，就是顯出這兩個馬房的呼應，來得特別密切之證明。

劉仁傑雖然騎吳廐的馬，戰績不甚理想，但策歐廐馬，戰績就相當好，其實不論劉仁傑贏歐廐馬或贏吳廐馬，雙方的幕後人，甚至了解這兩個馬房的關係之馬迷都贏錢，所以，下季的劉仁傑雖然轉簽李殿林馬房，如果他策歐廐馬之時，切不可忽視，甚至如他仍有策吳廐馬者，亦需予以盯緊，劉仁傑之轉簽李廐，并不因與歐吳兩廐之有問題，他們幾個都是華籍練馬師之中，有交情者，[illegible]

[illegible]班的又得寵、特好運俱在戰鬥時期的份子。新企業踏入下季將是大熟時期，必有作為，第五班的嘉福寶，第六班的公仔，亦是下季仍有作為之馬，馬迷們更應加以注意。（賁霸）

1981年度新馬典

烈馬 FIRE BALL 第一班（P109）

[illegible]性 四歲 紐西蘭自購馬 馬主：趙宏宛 曾得獎金HK$26,470
[illegible]系：ABRIDGE MEMBER 母系：MAGIC CHARM（張廐）

馬場	路程	場地	賽事	種類	名次	出馬	負磅	賠率	距離
1979年									
甲	1200	快	2—Y—0	讓	2	15	51½		¾
甲	1200	快	2—Y—0	讓	1	15	51	FAV.	
甲	1200	好	2—Y—0	讓	3	14	55½	FAV.	4
甲	1200	快	2—Y—0	二級	9	15	52½		
甲	1400	好	2—Y—0	二級	14	14	52½		
甲	1200	好	2—Y—0	讓	7	17	55		
甲	1200	快	2—Y—0	讓	14	16	54½		
甲	1200	快	四、五班		11	15	53½		
甲	1200	快	四、五班		5	17	52½		4½
甲	1600	快	四、五班		8	15	49½		
甲	1600	好	三、四、五班		15	16	51		
1980年									
甲	1600	快	四、五班		9	16	50		
甲	1600	好	四、五班		3	10	48		
甲	1400	快	三、四、五班		3	14	52½	FAV.	2½
甲	1600	快	四、五班		3	18	50	FAV.	4½
甲	1600	慢	四、五班		10	14	52	FAV.	
甲	1575	快	四、五班		8	14	48½		
甲	1600	好	四、五班		4	18	54		½
甲	1600	好	四、五班		6	13	53	FAV.	
乙+	2000	快	三、四、五班		11	15	48		
甲	2200	好	三、四、五班		9	11	49		
乙	2000	好	四、五班		7	16	51		
甲	2000	快	三歲馬二級		3	14	49		2½
甲	1600	慢	四、五班		14	14	50		

……在港出賽成績……

路程	場地	負磅	騎師	名次	出馬	頭馬時速	入圍馬
1600	好—快★	123	文	7	14	1.35.2	嘉瑞　森林寶島　大成功
1800	好—快★	122	伯	4	12	1.48.9	大成功　祿怡　好威
1400	好—快★	133	伯	4	10	1.23.4	超力峯　金電勝　勝利之聲
2230	快	116	沈	3	9	2.18.5	祿怡　大領袖　△△
1800	快★	126	智	2	9	1.47.6	金電勝　△△　金禧皇冠
1800	好—快★	125	伯	5	12	1.49.0	祿怡　金禧皇冠　皇牌
1650	黏	123	文	1	10	1.42.9	△△　永樂　係威嘅
1200	好—快	126	文	9	10	1.09.9	永樂　保時威　得勝邸
1650	快	134	施	7	7	1.40.9	大成功　雄霸　蜜林

……評　語……

[illegible]，韌力不差，所擅路程，為千六至二千米，僅騎下手持殊鈍銳反應，取中[illegible]法最合適。來港前出賽時日相當，已無多大進步，但處頂班中，仍有經常走[illegible]，負磅較有利時，則有出頭機會。

[場]地性能：黏地亦合。　　有★者代表沙田出賽

麗聲之寶 LIGHTNING TIME 第一班（P110）

灰色 雄性 四歲 紐西蘭自購馬 馬主：趙介宸 曾得獎金HK$43,610
血統：父系：WATER DIVINER 母系：TALES（簡廐）

日期	馬場	路程	場地	賽事	種類	名次	出馬	負磅	賠率	距離
1978年										
7—10	甲	880	好	2—Y—0	平	2	10	52		1
14—10	甲	880	快	2—Y—0	讓	2	12	54½	FAV.	
27—10	甲	880	快	2—Y—0	讓	1	13	54	FAV.	2½
1979年										
1—1	甲	1200	快	2—Y—0	讓	3	12	52	FAV.	
6—1	乙—	1000	快	2—Y—0	讓	1	13	55	FAV.	½L
20—1	甲	1200	快	2—Y—0	讓	3	13	56	FAV.	2¾
24—2	甲	1200	好	2—Y—0	讓	1	14	56½		
3—3	甲	1200	快	兩歲二級賽		6	15	52½		

馬主資格成問題，以上賽事全部被當地馬會取銷資格。

日期	馬場	路程	場地	賽事	種類	名次	出馬	負磅	賠率	距離
1980年										
29—9	甲	1200	快	處		1	15	54½	FAV.	
12—10	甲	1200	好	四、五班		8	17	53	FAV.	
14—11	乙	1400	快	四班		2	17	51½		¾
23—11	甲	1200	慢	四班		2	6	52	FAV.	2½
28—11	甲	1400	快	三、四班		15	18	49½		
12—12	甲	1200	快	四、五班		14	17	54		
26—12	甲	1200	好	三、四、五班		2	12	54		1¼
2—1	甲	1400	慢	四、五班		6	15	52½		
19—1	甲	1200	好	四、五班		1	11	55	FAV.	1¾
26—1	甲	1300	快	四、五班		5	14	57		
28—1	甲	1400	快	三、四班		9	14	56½		
9—2	乙—	1200	快	四、五班		11	15	55	FAV.	
1—3	甲	1200	慢	三、四、五班		4	11	57	FAV.	4½
8—3	乙	1400	快	二、三、四班		2	16	47½		1¾
28—3	乙+	1200	快	二、三、四班		1	13	53½	FAV.	2
12—4	甲	1200	慢	一至五班		7	11	47½		
26—4	甲	1200	快	一至四班		4	16	47½		¾
30—4	甲	1200	慢	一、二、三班		2	13	48½		
10—5	乙+	1200	快	一、二、三班		3	15	49		4
20—5	甲	1200	慢	二、三、四班		3	16	56		1¼L
23—5	乙+	1400	好	公開		12	14	52½		
2—6	甲	1200	爛	公開		2	12	49		¾

……在港出賽成績……

場次	班別	路程	場地	負磅	騎師	名次	出馬	頭馬時速	入圍馬
338	1	1235	好	126	薛	5	10	1.13.1	永樂　得勝邸　天寶蹄
417	1	1235	軟	130	劉	6	9	1.14.4	好運　友威　得勝邸

……評　語……

來港前有六捷紀錄，可見其戰鬥能力已發揮七八，無進步亦意料中事。來港後長期有過肥現象，似無急進之意。看來港前後演出，以千二至千四米最合脚法。論實處頂班已稍吃力，新季內降至較低班次前，並無重視價值。

場地性能：爛地合適。　　有★者代表沙田出賽

幸福世界好威 均屬二班頂馬

什錦盤

△在上季第二班馬跑一千六百公尺祇有兩次，其餘則為第一、二班混合賽，正第二班馬節目的兩次，第一次係在季初九月廿七日，該賽結果一組好威勝出，另一組則由幸福世界勝出，跑出時間俱為一分三十六秒。好威歲數已稍大，不過仍能証明此駒在第一班不足而第二班則有餘，幸福世界亦同屬此一類馬，降入第二班即以超然姿態勝出。

今年一月廿四日正第二班節目又有兩組一千六百公尺，則有由喜洋洋勝出，時間一分三十七秒，另一組由幸運日勝出，壓倒第二名之馬為大法官，兩匹馬俱有實力，故跑出時間畧快，為一分三十六秒八。

△上兩期第二班賽一千六百公尺亦祇係表現部份在第一班無法立足之馬，一降入第二班祇要不太急劇老退便可有實力降班即勝。因有如喜洋洋等駒，其實力已盡，但仍能憑勇態在第二班贏，且一千六百公尺路程亦係勉強也。故倘由第一班降下來而未老且狀態能復起者，便可以超然實力贏馬。

△除上述兩期四組第二班賽事之外，另有今年四月廿五日有兩組第一、二班混合賽跑一千六百公尺，其中一組由鳳塵客勝出，跑出時間一分三十六秒五，另一組則由龍令勝出，跑出時間一分三十七秒。鳳塵客贏的一組壓倒第二名之維羅當時係第一班馬，除此之外尚有少數第一班馬參加，故鳳塵客在此組跑出時間較佳而勝，比之同日另一組純第二班馬由龍令勝出者快八綫之多。第一、二班混合賽係按馬匹分數之高下而編定分組，故又名為分組賽，此所謂分組者與混合賽稍有區別，故應正名為分組賽較為合適。由於分組賽之按馬匹所評分數去分定各組，故屬於第一、二班混合賽而有較多第一班馬參加者，其該組之實力必較强，而鳳塵客之贏維羅就是此例。而屬於純第二班馬者總應該係分數較低之馬，與第一班馬比較，或與第二班之較高分部份比較，既係分數較低之馬，其所能造出之水準亦往往較低。由此可見分組賽的一個辦法自有其保留之必要，蓋使來一班贏實力較低之馬亦有均等之機會也。

△此期在混合賽勝出之鳳塵客跑出時間既快，且表現相當出色，相信鳳塵客升上第一班仍有可以爭勝之實力。至在純第二班一組勝出之龍令，因此場係純第二班馬，而且同賽之馬實力亦不高，故龍令能以超然之實力勝出，有進出時間較優為據，則計算此駒實力實在不能與同日勝出之鳳塵客等量齊觀，事後証明龍令勝後不升班再出賽拼一千八百公尺倘不免受挫敗。

·馬前卒·

喜洋洋憑銳氣 第二班有優勢

永隆銀行
進展不怠穩健　服務必盡忠誠

富格林金幣

一安士庄	買入	賣出
恒生	2580	2610
渣打	2590	2610
海外信託	2580	2620
佳富金融	2595	2605

（今晨十時半報價）

工商晚報今晨股市報價表

類別	股名	前收市價	開市價	上午收市
銀行類	滙豐銀行	16.60	16.70	16.60
	永隆銀行	128.00	128.00	126.00
	友聯銀行	12.10		
	恒生銀行	133.00	134.00	134.00
	海外信託銀行	6.45	6.45	6.30
	嘉華銀行	4.70		4.575
	工商銀行	6.00	6.00	5.70
	東亞銀行	77.50		76.00
公用類	九龍電燈	14.50	14.40	14.40
	九龍巴士	14.20		
	中華巴士	27.20		27.00
	中華煤氣	34.00		
	油蔴地小輪	7.30	7.20	7.10
	香港電燈	6.60	6.65	6.50
	港燈認股權証	9.70		
	港燈債券			
	香港隧道		9.60	
	地下鐵路債券			
	電話公司	24.80	24.90	25.20
倉塢類	九龍倉	8.35	8.45	8.25
	九龍倉新股			
	九倉七厘七五債券			
	寶福發展			
	安全貨倉			
	中華造船廠	3.50		
	亞洲航業			
	東方貨櫃	3.20	3.15	3.15
	信德船務	3.25		
	會德豐船務 A	5.15		
	會德豐船務 B	0.50		
	萬邦航業			
	華光航業		3.75	3.75
工商投資類	和記黃埔	20.60	20.50	20.10
	和黃認股證	12.90	12.60	12.20
	怡和公司	25.40	25.30	24.80
	怡和認股權証	5.35	5.45	5.20
	會德豐 A	8.65	8.55	8.30
	會德豐 B			
	太古洋行A	18.70	18.50	18.50
	太古洋行B	3.40		
	仁孚	2.20		2.25
	立興	5.10		5.00
	永安集團	7.25	7.25	7.30
	和寶	1.85		
	聯邦 A	8.00	8.00	7.55
	聯邦 B	1.55		
	王集團			
	菲立斯	0.12		
	港機工程			
	英之傑	6.20		
	森那美			
	聯合企業	9.40		9.80
	太平洋証券			
	怡和証券	20.00	20.00	19.40
	怡和証券股權証	10.30		
	隆豐國際	4.25	4.275	4.20
	隆豐股權	4.75		4.35
	美廸臣証券	1.55		
	新鴻基証券	5.60	5.55	5.50
	新鴻基財務	7.00	7.10	7.00
地產類	置地公司	11.80	11.80	11.50
	新昌地產	1.23	1.24	1.19
	百利保	1.74	1.72	1.70
	滙光	7.70	7.70	7.70
	華信地產	3.10		
	新城市地產	2.25	2.25	2.20
	新城市認股權証	0.90	0.90	0.89
	新世界發展	6.85	6.85	6.75
	太古地產	15.40	15.30	15.20
	大昌地產	6.30	6.25	6.15
	大生地產	5.70	5.60	5.70
	大生股權	2.60		
地產類	大寶地產	6.75	6.70	6.60
	永泰建業（除淨）	15.10	12.00	11.90
	合和地產	21.10	20.90	20.90
	和記地產			
	兆安地產	5.95		
	長江實業	31.25	31.25	30.75
	利安地產	2.90		
	利安股權			
	利興發展	9.00		
	世界發展	4.05		
	好世界投資	3.725	3.85	3.90
	亨隆地產		5.15	
	明輝發展	5.10		
	佳寧置業	11.50	11.40	11.40
	新鴻基地產	18.30	18.10	17.70
	嘉年地產	2.95	2.90	2.90
	恒生工業地產	2.00		
	恒隆地產	31.00	31.00	32.00
	亞細安	0.51		
	華光地產	3.60	3.60	3.575
	建煌新記	1.76	1.75	1.75
	廖創興	5.70		
	益大發展	7.80		
	遠東發展	6.55	6.60	6.35
	泰盛發展	5.50		5.40
	信託公司A	10.40	10.00	10.00
	信託公司B	2.10		
	廣聯企業	2.05		
	鷹君	3.85	3.85	3.75
	新景豐	4.025		
	恒基地產			
	僑聯地產	3.375	3.375	3.35
	僑聯認股權証	0.63		
	信和置業	1.51	1.50	1.50
	信和認股權証	0.80		0.78
	國際城市地產	1.74	1.73	1.68
建築類	大新公和	6.75		6.70
	安達臣集團	8.05	8.10	8.10
	青洲英坭	74.00	74.00	72.50
	保華	5.30	5.20	5.10
	新昌	6.55	6.40	6.30
	海港工程	1.30		
	信昌			
紡織製衣類	長江製衣	12.00		
	南聯實業	4.675	4.725	4.70
	南豐紗廠	29.50		
	南洋紗廠	102.00		
	南海紗廠			
	裕泰針廠			
	會德豐紗廠			
	新馬製衣	17.40		
	達生			
	麗新製衣			
	鱷魚恤	6.05		
	香港地毯			
	香島漂染			
酒店類	大酒店	49.50	50.00	49.0
	遠東酒店	2.50	2.50	2.475
	百樂酒店			
	美麗華酒店	47.00	47.00	47.00
	海港公司	62.50		
	凱聯酒店	11.20	11.30	10.80
	富豪酒店	1.81	1.79	1.77
	富豪酒店認股証	0.68	0.69	0.67
百貨及其他	永安公司	9.30	9.20	9.10
	先施公司	78.00	80.00	80.00
	連卡佛A	9.60	9.60	9.50
	生力啤	7.05		
	屈臣氏	22.60		21.90
	淘化大同			
	南順			
	康力電子			

多家外資銀行申請銀行牌照

銀行監理處助理處長梁春盛表示

【本報訊】雖然銀行自助出納機現正大行其道，且法例更界定該等出納機並非銀行分行，但七八年三月後才領牌的外資銀行仍然祇可開設一間辦事處，在該辦事處以外地方安裝任何出納機均屬違例。

據銀行監理處助理處長梁春盛表示，鑑於外資銀行與本地財務公司業務有別，前者多處理世界性批發業務，後者則多兼顧本地零售性業務，故港府發出的銀行牌照硬性規定外資銀行在本港開業只有擁有一辦事處，並不可在辦事處以外安裝出納機，而本地財務公司變爲銀行則無分行數目限制。

昨日在本港舉行的銀行及財務機構電腦化的研討會上，萬國寶通銀行高級副總裁兼行長白禮士指出電子化銀行是

……後將月將增加十餘架。梁春盛表示出納機附設於銀行分行外牆，比單獨裝在超級市場、酒樓等公衆場所遠較爲安全及容易打理，故估計出納機脫離銀行獨立存……

……申領銀行牌照的申請書，政監處正審查有關資料及擬定建議書，工作完成後即將申請書連同建議書呈交行政局考慮，至於首個銀行牌照何時批出，主要賴於行政……

……基財務公司已決定下月中正式呈交申請書。

現時本港持牌銀行共達一百一十五間，分行則已增爲一千零八十九間，遍佈港九新界。

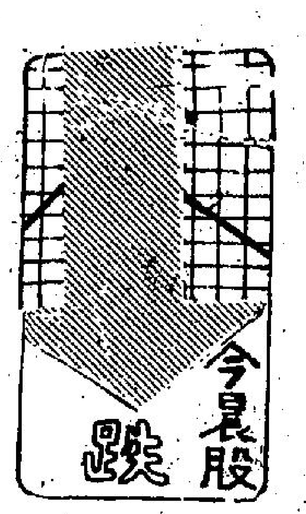

和黃怡和軟順

今晨股市又掀起拋售壓力，藍籌股率先下跌，二、三錢股亦不穩，交投較前減慢。

據專家分析，散戶求現心切，在近期反覆市道中，投資者已表現不耐煩，獲利貨便急於吐現，遂見賣盤增加。

除恒生銀行外，大多數股份均告下挫，熱門股已轉弱。

大市趨淡好淡參半，目前仍是爭論的話題。最受關注的，就是外資的動向。

如所週知，法國政局欠明朗，國會議席有共黨參加，引起當地投資者瘋狂拋售法郎，資金調港可望增加，可惜短期未見有入市跡象，英資財團近日停止入貨。

本港股市在缺乏大戶入市支持和利好消息刺激，市道似無乾手，浮沉不定。

恒基地產下月初收錢，部份資金被凍結，估計大市多少受影響。

利率走勢瞬息萬變，美國利率忽低忽高，使投資者對利率前景毫無信心，特別受關注的基金利率隔夜錢，急挫後竟然間又調升，美國減息希望幻滅。

一般估計，在未來一個月內，美國利率仍徘徊在二十厘水平。

開市之初，股價報淺，滙豐、恒生、國際城市尚能企穩前市水平，卅分鐘後，賣家吐現心切，價位如水就下，十一時過後，幾乎以低價成交。

十一時恒生指數跌十一點六八，報一六九七點二二。

置地報十一元六角，跌兩角。

和黃報廿元二角，跌四角。

會德豐跌二角，報八元四角半。

收市前五分鐘，股價進一步滑落，怡和、會德豐低價收市。

上午收市	▼ 1686.15	22.75
11:00 a. m.		
恒生指數：	1697.22	↓11.68
遠東指數：	8447.94	↓78.41
11:45 a. m.		
金銀綜合：	1511.79	↓10.58
金指數：	1421.02	↓9.58
銀指數：	1951.18	↓14.79

本港外貿逆差大 首五個月達91億

【本報訊】本港五月份出口表現仍令人憂慮，入口增長率仍然高企，使有形貿易逆差超過九十億元。

政府統計處昨天發表今年五月份本港對外貿易臨時統計數字，顯示今年首五個月，有形貿易逆差高達九十一億五千三百萬元。工業界人士指出，假如今後貿易逆差無法改善，今年全年的逆差會接近二百億元。事實上首五個月本港總入口年增長百分之二十五點六，已稍高於總出口百分之二十五點五增長率。但首四個月總出口增長率仍高於入口增長。

數字顯示，今年五月份，本港出現貿易逆差十四億三千五百萬元。

本港出口值爲六十八億八千萬元，增長百分之十五點三，轉口三十四億二千二百萬元，增百分之三十五點四，入口則高達一百一十七億三千七百萬元，增幅百分之二十四點一。總出口的增長率爲百分之廿點三，低於入口增長率。此外，五月份有形貿易「差距」增至百分之十二點二，高於去年同期約百分之十點二。

今年首五個月，本港出口值爲二百八十七億八千八百萬元，增加百分之十四點九；轉口一百六十二億七千五百萬元，增百分之五十；入口則爲五百四十二億一千六百萬元，增加百分之二十五點六。首五月的總出口增長率爲百分之廿五點五。

政府發言人指出，首五個月本港總出口增長率港百分之廿五點五，而去年同期則爲百分之廿五點六，另外，有形貿易「差距」爲百分之

與今年四月份比較，本地出口增長爲十億零三千六百萬元，增幅爲百分之十七點七；轉口增長爲九千四百萬元，增幅爲百分之二點八；總出口增長爲十一億三千萬元，增幅爲百分之十二點三；而入口增長爲三億三千九百萬元，增幅爲百分之三。有形貿易差距由四月份百分之十九點五，收縮爲五月份百份之十二點二。

雖然有關的改善，主要是受季節性因素影響，但港府發言人認爲在本港主要出口市場不利的經濟情況下，這樣的表現已十分令人鼓舞。

大生地產盈利四千萬 馬錦燦發表業務計劃

擬派末期息每股八仙

【本報訊】大生地產發展有限公司，昨日假文華酒店孔雀廳舉行股東週年大會，由董事局主席馬錦燦主持會議，并報告一九八零年度業績，獲致異常發展，盈業額除稅後連同非經常性之收益合計爲四千二百七十餘萬元，較上年度增加百分之七十九，但未計非經常性之盈利，則收益增加百分之五十七。

計劃中發展物業，計有：（一）青衣島貨櫃倉庫中心（已建至十六樓）。（二）西貢大網仔二七五地段高級別墅工程（本年八月可取得入伙紙）。（三）九龍自加士街二六──三十商業樓宇（本年底開始上蓋工程）。（四）沙田一三四地段興建工業貨倉大廈（本年底可開建地基工程）。

此外，出租物業計有官塘倉、黃竹坑倉、青衣倉、荃灣倉、凍房及貨櫃服務等業務均有理想開展，甚至保險業生意亦增長百分之四十以上，展望本集團擁有之資產比較過往爲高，加以一九八一年度發行新股以增加運用資金，將使本集團發展擴大，在適當時機，更準備在海外各地投資發展。

馬氏報導，隨即進行討論事項，省覽一九八零年度結算，首先通過董事會建議派發末期股息八仙，連同中期息三仙，全年共派股息一角一仙，經上年度送股調整後，派息率比較上年度增加百分之四十六點六。

繼續推舉馬錦燦、馬錦垣、馬清秀、馬清强、馬清鏗繼續連任董事，并增聘馬清鏗、張永銳爲董事。

最後主席提議：根據香港股票交易條例，需要由股東賦予董事局發行及處理額外股份，不超過公司已發行股份百分之十新股之授權令，同時此授權令需要每次股東週年大會重新授權，方能生效，結果全體無異議通過上述提案。

德國股昨日價

	馬克
西門子	247.50
拜耳	137.50
賀克斯	126.00
固賀許機械	223.00
第辛鋼鐵	75.50
賓馬	200.00
丹拿	346.00
福士	176.00
德國銀行	277.40
捷能銀行	160.00

歐洲美元利率

	新鴻基財務	獲多利	大通銀行
7日期通知	十七又八分七	十八．〇	十八又八分一
30日期	十八又十六分一	十八又十六分三	十七又十六分十五
90日期	十七又八分七	十八．〇	十七又八分三
180日期	十六又十六分十五	十七又十六分三	十六又八分五

新昌地產賺二千萬 末期息每股派二仙

【本報訊】新昌地產董事會宣佈，截至一九八一年三月卅一日止之會計年度內，該集團可供股東分享之綜合純利爲一千八百二十萬元，而一九八〇年十二月十五日公開發售新股章程之中所作預測則爲一千三百萬元。自一九八〇年十月一日該集團採納現行組織之六個月內之綜合純利爲一千四百三十萬元。

按照年內已發行股份之加權平均數四億六千五百萬股計算，每股盈利爲三仙九厘。惟按照在會計年度終結時之六億三千萬股計算，每股盈利爲二仙九厘，而在公開發售新股章程中之預測則爲二仙一厘。

該董事會將於本年八月五日舉行之週年普通股東大會上建議在本年八月廿日派發末期股息每股二仙，與在公開發售新股章程中所作之股息預測相同。

該董事會深信，如無不可預見之情況，一九八一至八二年會計年度之純利將會超過在公開發售新股章程中所作之預測。

本年年報，包括董事會報告、財務報表與及該集團業務之詳細資料，將與即將舉行之週年普通股東大會之通告一併於七月廿日或以前寄發各股東。

該公司將自一九八一年七月三日至七月十六日，首尾兩天包括在內，暫停辦理股票過戶手續。各股東務須在本年七月二日下午四時前攜同股票及過戶表格前往本公司股票登記及過戶處辦理過戶手續，以免失去領取在週年普通股東大會上將予通過之末期息之利益。

美國股票走勢指數

【紐約廿四日合衆社電】紐約股市走勢指數：

種類	前收市	收市	比前市收市
工業股	一〇〇五．九九	九九九．三三	跌七．三三
運輸股	四二五．八八	四二四．〇八	跌一．八〇
公用股	一一〇．七五	一〇九．九二	跌一．〇九
普通股	三八八．八六	三八六．五四	跌二．五九

股市

英股揚升四點

【紐約廿四日美聯社電】紐約股市週三下跌，前市漲幅幾乎盡失。杜鐘斯卅種工業股平均指數收市前半小時跌九點二三，收九九七點五三。

分析家指出，週二買盤鼎盛，主要是利率下降利好因素刺激，臨收市前，資金市場傳出短期利率同升，因爲聯邦儲備局收緊銀根。分析家又說，投資者多持觀望態度，靜待美國利率進一步發展。

杜鐘斯卅種工業股平均指數跌七點三三，收九九九點三三。下跌股數與上升股數是五比三。成交總額達四千六百六十五萬股，前市五千一百八十四萬股。紐約証券交易所普通股綜合指數跌〇點四二，收七七。

倫敦股市續升，交投疏落，市上注意力集中於公司業務報告，銀行股有壓力。金融時報指數收五四八．四，升三．九。

1981年6月24日

倫敦外滙市場（兌英鎊）	買入價 — 賣出價	美國紐約外滙市場	買入價
美元	1.9775—1.9795	英鎊	1.9710—
馬克	4.6975—4.7000	馬克	2.3625—
法郎	11.207—11.242	法郎	5.6600—
日元	440.38—441.64	日郎	223.15—
瑞士法郎	4.0175—4.0325	瑞士法郎	2.0250—

公司破產增二成 錢債案卻倍增

【本報訊】雖然今年首五月的公司破產數目較去年同期區增百分之二十五，但訴諸法庭的錢債案，增幅却更以倍計。

香港信用局公佈的調查顯示，今年一至五月，法庭處理的商業案件，比去年同期大增，涉及的金額亦有上升的趨勢。例如空頭支票糾紛涉及的款項總數超過港幣七千萬，比去年由一月至五月同期增加了百分之九十一，而貨款到期未付數額增加了百分

……八百萬，比去年同時期的港幣六十三萬九千元，增加十二倍。

總之，這些調查顯示本港商界的資金流轉不暢日趨嚴重。今年首五個月五十七宗公司破產案，只增長百分之二十五，實不能和上述的各項增幅相比。

而商期法庭審理的商業案件共達一萬四千九百八十二宗，比去年增加百分之十九，涉及金額總達四億五千四百萬元，增加百分之四十三。

外圍金價走勢疲弱 港金今晨跌四十元

【本報訊】今早本港金市受外圍金價急跌影響而一度跌破三千元關，雖然無特殊刺激，但人心虛弱，跌近四十元。

紐約八月份期金開市比對昨市下跌二點二美元，開市後期金表現偏軟，散戶及經紀行有小量買入，而金商爲沽家交投疏落。據金商指出市況十分平靜，並有其它因素影響市道，倫敦定盤後，期金走勢仍然牛皮偏軟。值敦收市後期金走勢依然牛皮偏軟，敘價緩步向下香港時間二時左右，期金大約成四六五．〇美元末段三十分鐘，由於金商及散戶同時沽出，期金價急挫，最低成四六〇．〇美元，八月份期金後以四六〇．五美元收市，交投寧靜。

本港金市，前市尾盤爲三〇四六．〇，今晨開市報三〇〇五．〇，最高成三〇〇七．〇，最低二九九五．〇，後市價爲三〇〇七．〇。息價訂去息九．一三元，公價定三〇〇〇．〇。收市價比前市三十九元。

週二外圍行情，金價方面：倫敦報四六二．〇美元（跌四．五美元）。瑞士報四六二．五美元（跌四．〇美元）。芝加哥九月份期金收市四六五．七〇美元（跌一〇．九美元）。紐約八月份期金收市成四六〇．五〇美元（跌一〇．七美元）。英鎊方面，倫敦轉弱報一．九七九五美元（縮〇．〇二五美元）。

美鈔反覆，大鈔報五．五〇〇，普鈔報五．四九五。美電最高成五．五二〇，最低成五．五〇五。

日元報好大紙報二四七．五〇。新台幣報一三九．五〇。西德馬克報二三七．〇〇。法國法郎報九六．五〇。

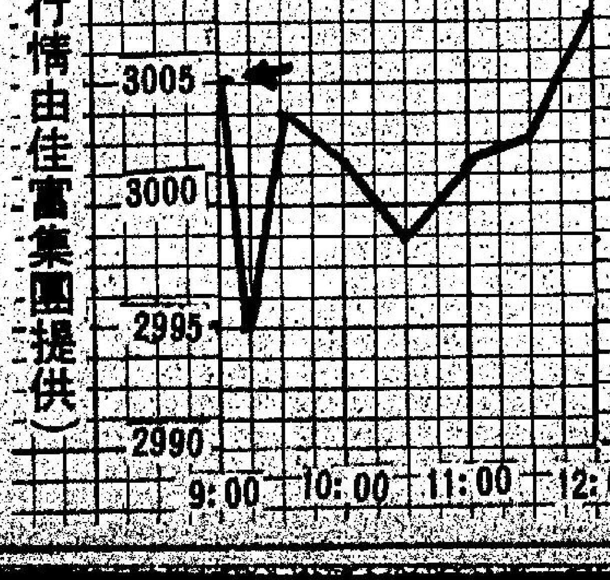

（本港九九金市今晨走勢圖）

（本表行情由佳富集團提供）

上午金融行情表　六月廿五日

項目		
銀行同業拆息		十七厘
（九九K金價）	去息	9.13
開市	3005.0	收市 3007.0
最高	3007.0	最低 2995.0
公價	3000.0	
（美鈔）最高	5.500	（美電）最高 5.522
最低	5.495	最低 5.505
（歐洲金價）		
倫敦（每安士）	462.00美元	（跌4.50）
瑞士（每安士）	462.50美元	（跌4.00）
（雜幣）		
日元（每萬計）		247.50
新台幣（每千計）		139.50
菲幣（每百計）		66.00
新加坡大紙（每元計）		2.58
西德馬克（每百計）		237.00
法國法郎（每百計）		96.50
瑞士法郎（每百計）		272.00
加拿大紙（每元計）		4.60
正鎊（每鎊計）		10.90
葡幣（每元計）		0.96
人民幣外滙牌價		31.74
港幣滙率指數（昨日）	89.8	升0.1

（上表行情係根據出入價折計）

（由佳富集團提供）

紐約「倫敦金」現貨價（SPOT）455.50美元（跌8.00）

每安士乘美電伸值港幣每両：2983.0港元

美國紐約週三收市價（COMEX）（八月份）460.50美元（跌10.70）

芝加哥收市價（IMM）（九月份）465.70美元（跌10.90）

倫敦金價收市後掛牌：×週三每安士買入價×週三每安士賣出價×

460.00美元（跌5.50）　461.50美元（跌4.50）

現貨金價見近期低點 金商看淡後市 尾段挫十美元

紐約金市

【本報駐紐約金融記者今晨專電】此間週三市金市表現疲弱，雖然無特殊新聞刺激，但敏感性之拋售力甚强，現貨價跌至近期低點，再徘徊近每安士四百五十美元關左右。交投仍疏落，紐約市場成交三萬五千張，八月份期金以四六〇．五美元收市，較之前市跌一〇．七美元。芝加哥九月份期金收市價成四六五．七〇美元，跌一〇．九美元。

據此間市場經紀分析，市場由於金商有大量沽出，同時挪威消息，挪威國家石油公司平均將油價每桶由三十九美元減至三十六美元以下，所以引起人心對金價之看淡。實盤力增强。美元在此間外滙市場之收市兌滙價，西德馬克兌美元爲二．三六三〇。瑞士法郎兌美元爲二．〇二六〇。日元兌美元爲二二三．二〇。

紐約八月份期金開市成四六九．〇美元，較之前市低開二．二美元，而開市早期金價仍尋美元，最高成四六九．七〇美元，主要買家爲散戶，中段經紀行限價沽出，價位回落至四六八．五—四六九．〇美元，而在十二時過後人心更弱，價位再跌至四六六．〇美元水平，收市前實盤力增强，最低成四六〇．〇美元，金商大力沽售，最後以四六〇．五美元收市。芝加哥九月份期金以四六五．七美元收市，較之前市跌一〇．九美元。

紐約金市　八月份期貨今晨走勢

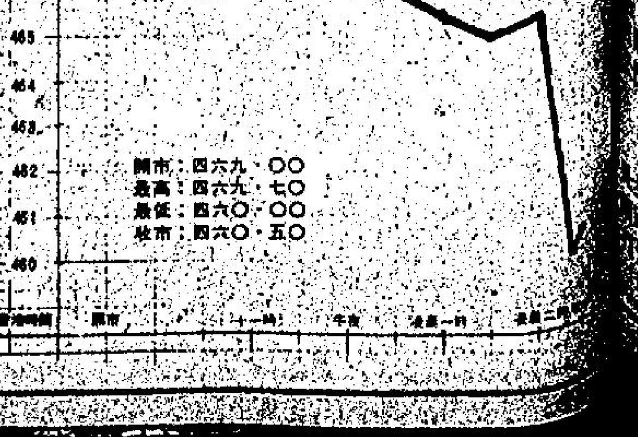

歹徒利用認購股票退款機會 竊取支票騙款數百萬
警方拘一涉嫌男子在追查中

【本報訊】一批有組織的歹徒，利用發還認購國際城市退款之機會，竊取支票，用假身份証開設戶口，將竊取得來之支票存入後再提取現款，騙去一筆數目未詳之款項，該筆款項估計達數百萬元之鉅。

警方商業調查課已拘獲一名涉嫌與案有關男子，但該男子拒絕向警方提供任何資料，警方現時對此案正積極展開調查中。

警方的消息來源透露：歹徒相信是有組織而且經過一番研究後才行動，而且歹徒與偽造身份証集團有聯繫。

消息稱：歹徒之手法，是先竊取一些鉅額退款支票，然後根據退款支票上之姓名，偽造一張身份証，前往銀行開戶，然後將支票存入，待與日支票過戶後，即馬上提回現款。

警方謂：由於通常寄出退款支票的時間有差異，所以有些申請認購國際城市股票但落空的申請人以為有關方面未寄回退款支票，所以未向有關方面投訴，因此未能知道歹徒所騙去款項之總數。

警方發言人又謂：被捕的男子，是用假身份證向銀行開戶時，被銀行職員及時發覺而報將之拘捕，調查後方揭發此宗大騙案，警方同時查出涉人已利用假身份証開設多個戶口。

到底歹徒是如何竊取退款支票？警方仍在積極進行調查中。

據包銷商獲多利公司發言人稱：申請國際城市股票，是由羅兵咸証券登記負責登記中籤股東名單，如落空，亦是由羅兵咸証登記處發還退款支票予申請人。

羅兵咸一位發言人馬衆先生今晨在答覆本報記者詢問時拒絕作任何透露，不過他說：該公司及銀行方面的保安措施是百分之一百安全，但當退票支票交到郵局時，任何事都可以發生，而這是超越該公司所能理會到的範圍。

他又謂：有些時候，由於信箱太細，一些郵差只是將信推在郵箱，致信封有大截露出信箱外。

到底歹徒是從郵箱竊取退款支票？還是其他部門出現問題？凡此種種，均是警方調查之重點。

警方的消息來源稱：涉嫌被捕者守口如瓶，警方懷疑其只是一個「馬仔」，負責去銀行開戶而已。

滙豐銀行在被問及有關此宗騙案時，拒作任何評論，只着記者往問商業犯罪調查課。

雖然有關當局仍未知道確實被騙去的款項，但有消息謂有百多萬元曾存入澳門一銀行，給後即被提去現款。

據稱，銀行最初接到投訴時，尤不以為意，但其後投訴人增加時，始覺事情不如想像之簡單。

銀行於是通知商業犯罪調查科，並於星期二日舉行高層會議，討論此事。

有消息謂，行方將有義務使不成功之申請人收回款項。而同樣重要者，則此種騙術今後可能會重演，因此今後發行股票時必須加強安全部署。

去月國際城市發行股份四億五千萬元，結果有十九萬五千人認購，隨付支票總額達五十三億元之紀錄。

北角一幢月前入伙大廈 小業主投訴結構有問題
牆隙可插入膠拖有臭水溢出

【本報訊】小市民以數拾萬元購得一個住宅單位，以為自此可安居樂業，豈知入住後始發覺樓宇結構可能出現問題，現時一戶剛入住北角百福花園正受此問題困擾，戶主今晨向大業主投訴。

該戶受影響的人家，入住北角百福花園百勝閣僅約兩月，突發現全屋牆壁到處出現裂痕，甚至牆罅隙可插入一隻新的日本膠拖鞋頭入去，經投訴後情況至今仍未改善。

該單位為一樓F座戶主張氏夫婦，張氏已於今晨往大業主投訴，如果未被接納，將於日內到工務局投訴。

據張太今晨表示：他們以四十二萬元購入該單位，在四月下旬取得入伙紙，五月中遷入，由於是新樓關係，並沒有立即裝修。至約兩週前，他們發現牆腳綫底和牆頂橫樑愈來愈多裂痕，其中一條橫樑的裂痕由臥房直通至廁所，有十呎長。

他們曾就出現裂痕一事向管理公司投訴，至昨晚該公司一名經理向張氏夫婦表示，這不關公司的事。因此張先生已於今晨向售樓公司投訴。

同時，在近日幾場雨，致使裂痕開始滲濕，且愈來愈多，他們希望大廈結構不會有問題。

她說：最令人氣結的事發生在星期一下午，當時她與孩子自外返家，入屋即見連接隔鄰E座客廳腳綫底罅隙竟有臭水透入，雖鋪上兩層地毯，但水深至腳眼。經向管理處投訴後，便往尚未入伙的E座單位察看，結果發現滿屋是穢物，臭氣薰天，原來是地下一條污水渠淤塞，導致全屋被臭水泛濫，再經可插入日本膠拖鞋的牆腳罅隙流入F座。現時張氏的客廳的柚木地板也被泡至突起。

負責管理的百福花園物業管理有限公司，在上月廿九日曾發掛號信予各住戶，內附上月六日一項通告說：近日發覺有等業主在進行裝修時，拆除屋內若干牆壁，此舉非常危險，因為屋內若干牆壁是有負荷力的，尤以廚房通工人房和客廳的石屎矮牆為然，一旦拆去，勢必影響大廈結構。

通告又指出此舉違反公契，日後大廈結構若發生問題，拆牆者需負法律責任。

通告希望各業主在更改任何牆壁前，先與公司一名邱姓負責人查洽清楚。

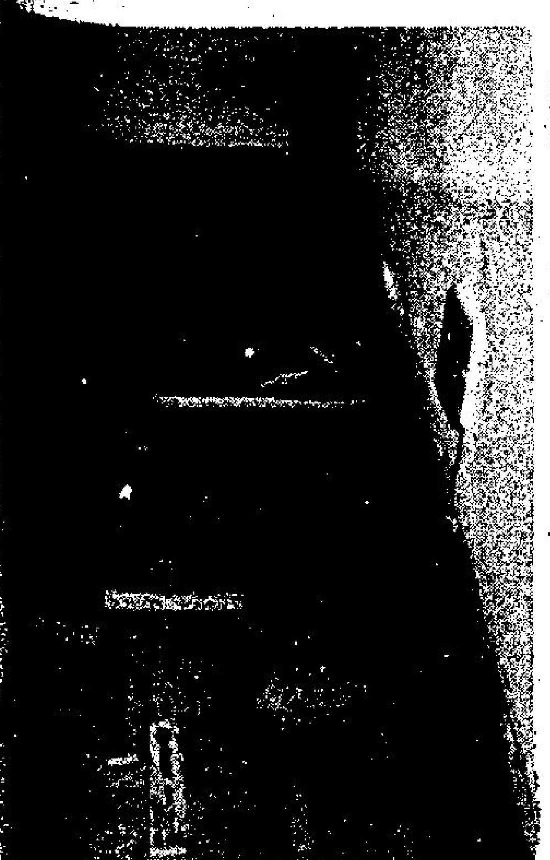

圖為被投訴的大廈客廳牆腳罅隙，可用日本膠拖鞋插入。

從大陸回來疴嘔頻生 廚師疑染副霍亂
目前在醫院受診斷中

【本報訊】廚師黃木松從大陸回港後，懷疑染上副霍亂，目前已在瑪嘉烈醫院隔離病房接受治療。

醫務衛生處發言人今晨表示，病者情況已顯著好轉，再沒有繼續疴和嘔。目前祇是靜待觀察而已，照此情形，相信他已無大碍，至於病者是否害上霍亂？稍後將會明朗。

懷疑染上霍亂男子黃木松，五十四歲，潮州人，與家人住於觀塘裕民坊，裕民大廈七樓二十號室，黃某原屬金邊華僑，七三年舉家申請來港，一直以來，黃某都在尖沙咀一間潮州菜館當廚師，六個月前曾往法國探望經營餐館的兒子，至上月才返港。

本月十五日，黃某與妻子陳清綿（五十二歲），長女玉梅（三十歲），次女玉英（二十六歲）一同返大陸探親，當四人到廣州後逗留遊玩了兩天，到十七日黃某夫婦與兩女分手，再乘車往汕頭探訪大伯，在汕頭，黃夫婦被挽留遊玩了兩日，且曾吃過東風螺、西瓜及魯條。

十九日黃木松在汕頭便感不適，且有肚瀉現象，便於下午與妻子急忙起程返港，沿途黃某在乘坐長途巴士往廣州之際，已先後肚瀉、嘔吐四次，二十日下午二時，黃某到達深圳時，肚瀉、嘔吐情形更見嚴重，最後終由一位邊防醫生為他打了一支針，才得繼續乘車到羅湖，但到達羅湖之後，黃某的肚瀉、嘔吐又再發作，幸當時在羅湖附近他看見一名警察，便立即上前要求協助。

圖為醫務衛生署昨午到黃家消毒後，並留下藥物給其家人應用。（本報記者林祖旺攝）

何鴻燊之子及媳 在葡車禍中喪生
安排運遺體返港

【本報訊】澳門娛樂商何鴻燊之子及媳，日昨在里斯本一宗交通失事中喪生。

何氏昨晚，其家人已前往葡京安排將其遺體運回本港安葬。

何氏之公子何猷光係信德船務公司經理，遺兩[illegible]

天星油蔴地小輪 七月一日起加價

【本報訊】立法局昨批准天星小輪及油蔴地小輪由七月一日起加價。署理環境司杜迪稱：天星經此加價後到八四年初之前不會再加，但油蔴地小輪可能明年仍要增加收費。

新收費辦法如下：

天星小輪公司由愛丁堡廣場往尖沙咀主要航綫。成人之頭等船費，由五角增至六角，小童由三角增至四角；二等船費成人及小童一律由三角增至四角。月票價亦提高，成人月票由二十二元五角提高為二十七元，小童月票則由十一元三角提高為十五元。

油蔴地小輪新票價（七月一日起）

航綫／座位	港內航綫	中環至觀塘	中環至美孚	太古城至九龍城	中環至太古城	香港至荃灣	荃灣至青衣
普通位	八毫（成人）四毫（小童）	一元三（成人）六毫（小童）			二元	二元	五毫
豪華位	二元	一元八毫	二元		二元五	二元	
月票	28元（成人）15元（小童）						
貨票	三元二（每担或每四立方呎）					二元九（每担或每四立方呎）	五毫（每担或每四立方呎）
飛翔船		四元		四元	四元	四元	
水上的士			二元				

油蔴地汽車渡海新票價

（車類）	（票價）	（車類）	（票價）
一、電單車（連傍卡）	一元	六、貨車（淨重[illegible]CWT，車身長[illegible]）	[illegible]十六元
二、私家車、出租汽車、的士	四元	[illegible]	[illegible]
[illegible]	[illegible]七元		

油蔴地明年 有可能再加

今日天氣預測

今日本港天氣預測：吹和緩南風，除間中有零散小陣雨外，天色大致晴朗，最高氣溫約為攝氏表卅二度。

天文台於今晨十一時錄得的室外氣溫為攝氏表廿九度，濕度為百分之七十八。

高潮：上午四時零六分，下午八時廿八分。

低潮：上午二時十八分，下午九時三十九分。

本港存水量統計

昨日上午九時止，包括萬宜淡水庫在內，本港各水塘存水量共二億一千九百九十九萬立方米，即佔總容量百分之卅八點一。

立法局會議內容摘要

地方行政計劃 加强服務協調

【本報訊】昨日立法局會議內容摘要如下：

＊民政司黎敦義表示，政府在地方行政計劃方面的三個目標：使各項服務協調得更好。有更多非官方人士參加，與及舉行選舉。

民政司謂，他無可預測市民對參與選舉地區代表的反應，但他希望民衆會利用此「新的機會」，踴躍參選。

顧問公司研究 和緩海隧交通

＊署理環境司杜迪透露，港府已於去年委任顧問公司進行研究，以緩和海底隧道嚴重交通擠塞情況。

在短期性措施方面，顧問專家建議改善汽車渡輪服務及進行若干小規模工程以改善海底隧道兩端出口地區的交通來往。

加强地盤安全 提高違例罰款

顧問公司將於未來數星期向當局呈交一份長期計劃的初步報告書。杜迪稱，這些建議可能是在鰂魚門興建一條大橋。如果啟德機場降落指引系統問題獲得解決，或者在現有隧道旁興建第三條隧道。

＊勞工處處長韓達誠表示，勞工處已重大改善起重器械及建築地盤安全規例，違例者的罰款額已提高至五萬元。

勞工處亦希望在短期內改善工廠之消防安全規例及制訂一套電力安全規例。

而該處近日對法例的修訂多致力於加重對違例者的懲罰及大幅度增加僱員賠償。

韓達誠又稱，工廠督察的人數可望於一九八四年增至二百五十名。

防止快艇偷渡 嚴令船隻領牌

＊保安司戴宏志指出，為了防止快艇被利用作載運非法入境者，當局提出一項新法案，規定船隻必須領牌，以便有效地管理。

戴宏志相信目前約有三千隻遊艇從未領有牌照。而自從偷運人蛇的勾當開始以來，共有七十九隻快艇被扣留。

該法案亦會加重對無牌船隻的船長或船主的懲罰，罰款額增至二萬元及入獄一年。

＊戴宏志又指出，今年至六月十九日止，發生的兇殺案共四十九宗。

保安司稱，本港最後一次執行死刑係在一九六六年十一月十六日。自從最後一次死刑執行以後，死刑獲減為徒刑的一百二十四名殺人犯中，迄今已有十五人獲釋。

＊立法局通過將威爾斯親王大婚之日列為公衆假期。

中巴貪污疑案 再拘三名市民
前後已共拘卅七人

【本報訊】廉政公署執行處人員，昨日下午再另拘捕三名男子，涉嫌與中華巴士公司會計部貪污案件有關。

據廉署發言人表示，至現時為止，被捕人數已增至三十七人。昨午被捕之三男子均為市民。至今日凌晨仍被扣留。

又於星期一（廿二日）被捕及扣留之兩名男子已於昨日下午獲准各以現金一萬元及人事保二萬五千元保釋外出。其餘各名於星期日（廿一日）及星期一被捕之男女，均已於較早時獲准保釋。

過去兩日來 山賭行動 共拘54人

【本報訊】在過去兩日，警方在港島及新界三次山賭行動中，拘捕五十四人。

第一次行動於星期三晚十一時十分進行，警方突擊搜查八鄉白園村十八號A一士多，兩名涉嫌在收狗飛的男子被捕，警方並檢獲一批護紙及工具。

另兩項山賭行動是在灣仔區進行，昨晨二時四十五分，港島警察衝鋒隊突擊搜查莊士敦道四十七號一單位，拘捕廿三男六女，檢獲一批賭具及三萬三千二百八十元賭款。

又於星期二晚七時，警方突擊搜查明發街八號一單位，拘捕十三男十女，檢獲四千六百元賭款及一批賭具。

馬鞍山闢地十一公頃 建首個公共屋邨
可容三萬三千人 預期八六年完成

【本報訊】馬鞍山已被列為沙田新市鎮的擴展部份，當局在馬鞍山預留十一公頃土地，以興建該區第一個公共屋邨。

房屋署長衛翰會昨日巡視此位於一個前荒棄礦場的裝卸區的地盤。

新屋邨的地盤整理工程將於一九八三年十月展開，它將提供五千一百六十個出租單位及九百九十個「居者有其屋」單位，共可容納三萬三千人，整個屋邨預料在一九八六年稍後落成。

新屋邨會像其他現代化屋邨一樣，設備齊全，有充足的康樂及商業設施。

當該區的發展漸具雛形，更多屋邨將在區內興建，直至區內預留作為興建公共房屋的三十二公頃土地用完。

衛翰會署長在其他高級房屋署人員陪同下，亦前往沙田新市鎮其他地區巡視，從一座大廈天台遠眺新市鎮內已被清拆的地區。他表示：「過去三年，在沙田新市鎮內，共拆掉了九千一百一十三間寮屋，收回土地共三百一十一點九七公頃，作為興建屋邨及其他發展用途。受清拆影響的人士已根據其資格獲編配入住公共屋邨或臨時房屋區。」

圖示：衛翰會署長利用遠望鏡觀覽沙田已清拆作用拓展計劃的地盤，旁為掌理新界清拆工作的高級房屋事務經理鄭天浦。

新聞摘要

☆認股退款大騙案（八頁）

通告

本公司董事會宣佈：截至一九八一年三月卅一日止之會計年度內，本集團可供股東分享之綜合純利為一千八百二十萬元，而一九八○年十二月十五日公開發售新股章程之中所作預測則為一千三百萬元。自一九八○年十月一日本集團采納現行組織之六個月內之綜合純利為一千四百三十萬元。

新銳女導演 單慧珠 驚世之作
飲品：忌廉溝鮮奶、奇味無窮！
電影 忌廉溝鮮奶 戲味無窮
百無禁忌・大道方寫實電影！
請注意明天廣告
粵語對白・兒童不宜

今天盛大獻映 請即定座
布公仔 粵語對白 三天預售
「布公仔」得意俏皮又生鬼，小朋友一見開心到呱呱大叫。爸爸媽媽細心欣賞，回味童年，會心微笑！
金公主發行 天藝影業有限公司出品

越映越爆 直擴 3百萬
新潮卜卜齋喜劇 交叉零蛋
黃華麒 好評一致
伊雷・廖偉雄・胡大為

最後今天 狄龍 請勿錯過 淡浪漫色情喜劇 大家閨秀 兒童不宜
明天獻映 列車

工商晚報 新格調 新風味
逢星期1.3.5.增加兩大頁
內容豐富
新風趣 逢星期5
輕鬆・消閒・怡情
本週電視節目落齊
精彩節目特別介紹
擴大娛樂版 逢星期1 3
搜羅盡動態藝人影視
新片猛片圖文有介紹
中外藝壇秘聞優先報
娛樂圈
逢星期1 3
世界珍聞 名人趣事
時事分析 各地異趣
國際局勢 圖文並茂
中外古今